盛京時報 晚刊 四月十日發行
發行者 康德新聞社 新京特別市中央通四三
發行所 康德新聞社奉天支社 奉天市大和區浪速通

海軍奪耶誕島

兵不血刃敵前登陸成功

（東京十日電）大本營十日上午十一時發表、日本海軍部隊、三月三十一日、佔領印度洋上耶誕島、

【某基地十日電】日本海軍陸戰隊精銳、在海軍航空部隊協力之下、三月三十一日清晨、突如在巽他海峽（爪哇蘇門答臘間南方二二〇浬地點）英領耶誕島、敢行敵前登陸、敵恐日軍進攻、似已自該島撤退、登陸部隊勇士、全然未受敵軍抵抗、上午九時五十分、兵不血刃、堂堂登陸成功、按該島在行政上、屬於英領海峽殖民地、面積、六十平方哩、燐礦埋藏量九千萬噸云

向印度洋更進一步

大本營今晨發表

甲級巡艦（在印度洋）被擊沉 英軍自認

【里斯本九日電】頃據倫敦電訊、英國海軍部、承認甲級巡洋艦昆沃爾號及狄賽特夏號、爲日軍所擊沉、九日發表如次、巡洋艦昆沃爾號及其他一隻、在印度洋上、受日本航空部隊攻擊而擊沉、

兩艦稱雄一時 此時欠沒大快人心

【里斯本九日電】英海軍省、九日自認二隻甲級巡洋艦、最近於印度洋上被日本軍航空隊攻擊而沉之旨、前所公表之昆沃爾號與狄班夏號者、時已判明英海軍省談於公表、實則其艦名爲昆沃爾與狄賽特夏號（九九七五噸）者、當昨年五月英海軍空軍會以此艦擊沉德艦俾斯麥號、嗣後即盛名一時、而此次卒被日本海軍航空隊擊沉、可謂復仇之攻沉者英國、海軍省當局發表已援助該兩艦乘組員及艦長千百名、此狄賽特夏號與倫敦型大致同樣計八英寸砲八門、四英寸高角砲八門、廿一英寸水雷發射管八基、

英新銳機性能

△伏法伊安特 新銳英國機之性能 渤爾頓波爾會社製造之複座單葉戰鬪機、備千三十馬力之發動機一台、速力頗大

△阿爾巴克亞 得哈維蘭會社製造之複葉雷擊及偵察機發動機、備千六十五馬力一台、特色爲代軍艦附帶浮舟、可能以水上機使用、翼爲折疊式云、

△斯得弗伊志西克 法耶阿里會社製造爆擊偵察用水上機複葉、發動機爲七百七十五馬力一台、最近爲雷擊專門而使用云、

破敵兵力三萬 華中三月戰績

【上海九日電】揚子江下流日陸軍部隊之三月中綜合戰果如左

交戰兵力 九三〇、〇〇〇
交戰回數 三六〇
遺棄死體 三、二五二
捕虜 一、六四三
歸順兵 一、八九六

對巴坦開始總攻擊

【東京十日電】大本營十日正午發表、菲島方面日本陸軍部隊、以四月三日神武天皇祭爲期、對於蟠據巴坦半島要塞之美菲軍、一齊開始總攻擊、戰況在有利進展中、

美軍宣布退却

【里斯本九日電】頃據華盛頓電訊、美國陸軍部八日公表、巴坦半島之美軍、受日本軍猛攻結果、爲整戰線、七日之夜、退却至豫定之防禦陣地、

（來主力部隊在馬來泰賓之堂堂入城式）

馬來攻略 築戰史金字塔

以寡破衆寒敵膽

出奇制勝指揮官用兵如神

（馬來作戰主任參謀）講（三）

△從亞洛斯達到瓜拉蘭坡

訊問所得捕虜、據云「日本軍既前來攻擊此堅固陣地、定必持有龐大兵力、然見日軍由側後突破開入時、一切都算完了、總而言之、喪失戰意、是那副潰走之因之一」、此雖捕虜一英國將校所言、亦足見一斑、是時、敵第十一師素有雄獅稱號之指揮官、現已行蹤不明、

部隊長已握有決意、雖至最後一兵一卒、亦擬戰不休、幸〇〇及〇〇兩聯隊開來、對於敵陣、取今夜夜襲之体勢、是以戰況稍稍順利、其間、已有所謂敵軍退却之報告、然而余總不之置信因思係以數百人爲攻擊此陣地、且已傷亡過半、屢能有此事實、但突擊進攻時、則敵一個師團、已開始退却、

次爲亞斯達方面之戰鬪、是方河川頗多、涉河架橋、煞費苦心、此處至瓜拉蘭坡、有一條道路、宜如何迅速橫斷以行之、殊有問題、於茲、乃將由新格拉發之五十臺民船、用火車載之出發、泛舟印度洋中、繞出敵軍背後、敢行奇襲登陸之大作戰、時正有新銳之〇〇兵團開到、乃向〇〇及〇〇兵團、加入新銳兵團與飛行機、採取周到之連絡、有如神兵天降、當常成功、英軍指揮官、不意日軍出其腹背、高聲悲鳴、此項戰法、立即震動各方面、對於日軍攻略馬來、實予巨大影響、

△馬來東岸部隊

一方、在馬來東岸克蘭巴爾登陸之部隊、果敢戰鬪之餘、除每日果敢攻擊敵飛行場外、且協力航空部隊奪取飛行基地、包圍敵軍一個旅團制壓該地附近一帶、其後、突破險阻之道路、攻略廣丹飛行場、取排當省利之體勢、即進兵梅爾沁方面、亦由此戰果、引導其容易進展也、捕虜得敵之旅團長、詢問該方面敵軍之配備狀況、據云、「我軍逃出廣丹、乃因日本軍常由後方攻擊之故、蓋日本軍突破叢林後方密林、出我不意、捨逃竄外、別無他路、何故日本軍不作已定計畫之戰呢？」從而可知、彼等唯注意及海之正面、至於陸地背面、菁森密林擁護、遂不置堅固防禦施設、夫在馬來東海岸登陸者、爲海之正面、故作戰進展、極形困難、於是、登陸後由陸上出敵背後進擊敵處戰法、爲日軍苦心慘憺以考慮出者、兵站荷一星期分之糧秣、傳至海岸、陸續猛攻、每日平均進軍九里十里之遙、時、西岸進擊部隊之作戰、亦同樣常觸敵處、不與整軍之餘裕、原來日方損害極微、故始終敢行强行作戰也、

△攻略新嘉坡

新嘉坡一艸、吾人判斷之下、其在海之正面、除裝設四十五糎大砲數座外、且設備大小火砲無數、且堪稱爲銅城鐵牆、然其背後之大陸正面、極爲貧弱、是其弱點、由聯門輕過關之、敵既退入新嘉坡、早已不能抵抗矣、余以爲如判斷者、當不乏人、日軍於一月十三日攻略瓜拉蘭坡以後、已着手計畫攻略新嘉坡、即每天砲一發、準備子彈多量及船若干艘、而攻略兵力、亦以東全兵力東西双方夾攻之策、提示其後方、要求進行、如斯、新銳〇〇、〇〇兵團直接進攻敵軍腦髓、以〇〇、〇〇兵團、攻擊柔佛陸攜方面、以〇〇兵團、迂迴東方、遂動令柔佛巴爾一

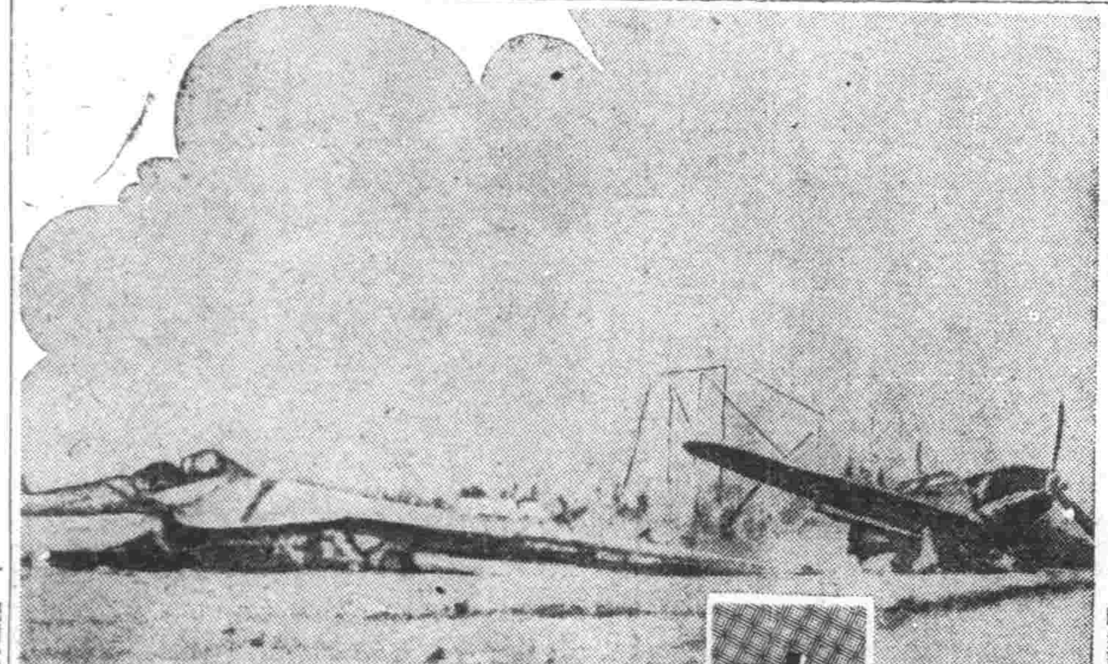
克里加齊飛行場被炸殘跡

攻擊爪哇日本空軍的新戰術

振翼急襲泣鬼驚神

煙硝起處堅壘頓成瓦礫

大場班頓 軍評家 視察記

【東京十日電】陸軍少將大場彌平氏、爲在野之軍事評論家、頗堪器重、陸軍省報道部、已將其派至南方新戰場、觀察各地、茲誌其寄來之觀察記（荷印班頓、以攻陷爪哇與日空軍豪强之新作戰爲題）如下、

班頓 位於全荷印之中央、爲政戰兩方面之爪哇、然觀於東岸施設之防禦、彼時彼等雖來堅忍抵抗、而確知日軍前進、亦曾被有相當之阻止、即於一時一刻、有相互對立安危之態也、其第一著即爲擴於蘇門答臘方面之日本空軍、獲得爪哇全島之制空權、及於東西細長之爪哇數處、同時勇敢上陸事、乃毀壞其防禦之機構、至於敵方企圖最後之反攻、亦依地上部隊之猛烈低空爆炸、立即陷於壞滅之運命矣、然對此自空中襲略之見地觀之、曾上陸於西部爪哇之某部隊、早既占領飛行場一處、於是敵殘存之空中勢力、即分散配布於巴達維亞拜典左克班頓齊巴他里、哈梅奴維、撒里檳、達修伊馬拉雅各地、假如日軍抵其基地附近、彼等自四方、希一擊壞滅、均耽耽待機、

彼時 日軍以集中之空中勢力、自其四方、擊滅彼等之空軍勢力、實爲空中戰史上所未曾有者、不能不謂爲豪膽之作戰、所向無敵、自敵基地、亘十五分之襲擊、進至飛行根據地、爭奪制空權、此誠可謂於空中之爭戰也、

於此、預想擁有多數殘存兵力之敵、定能猛然躍進、反攻根據地、其後、果有反攻、又有敵全機甲部隊、向班頓方面、分爲二縱隊、由西、南兩面、猛然迫近、立即抵至飛行場內、但自馬來作戰以來、百戰磨練不屈不撓之爆炸機、戰鬪兩機、均發揮一攻必克之妙技、遂使敵受有體無完膚之巨創、即告潰滅、筆者觀於三月一日戰場之跡、即如文字所形容化爲瓦礫之敵戰車、汽車等不計其數、雜亂堆積於路上、思及均爲於空中之爆炸、以汽車等爲目標、

予以 正確命中彈如斯、即可知何精妙、日本陸鷲之威武如突、此種陸鷲、自三月三日以來、襲擊敵飛行基地、舉盡全力殲滅航空機、其始終逃避作戰之敵空軍、雖分散於各基地、巧妙藏匿其機体但日軍發現彼等、即以新銳戰法、速展銀翼、痛行奇襲、遂厲奏偉功、如此之捨身的精力集中戰法、稱有奇特絕功、即於三日間、搗毀其巢穴矣、然擬死守班頓盆地之敵軍、仍擬阻止地上部隊進擊、是時日軍對於敵軍地上部隊、加以猛攻、一方對於班頓市外軍事設施、大舉全力、開始猛炸、蓋此炸擊、足使敵軍喪失戰意、乃攻略之空襲也、然其命中率、極爲正確、熾烈之炸擊使敵失掉戰意、

是日 之夜、敵乃派遣高揚白旗之軍使前來、觀此、足知日軍爪哇作戰、空軍威力極著戰功、今停戰既成、勇士雖有洗滌塵之暇、然仍不忘猛烈訓練、太平洋所謂東亞共榮圈之島、發爲日軍佔領矣、而美英今後企圖之攻勢、自北方乎？自南方乎？今尚不能遽斷、羅斯福編制數萬機大空軍之說、殆由南方與其海上戰力、作空中攻勢、我等對於此等海空双方之攻擊、所恃者唯空軍與海軍耳、若夫無空中勢力、亦不得發揮海上勢力猛威、證諸大東亞戰爭開始以來幾多戰史、亦可明瞭、而今克仰光下荷印之作戰、戰爭已入於新階段、空軍在全戰爭之價値、更見飛躍、因毫無容疑者、大空軍時代、今已來至吾人眼前矣、

日勇士戲弄馬來產猴

安固本靴舖被匪强搶

奉天市大東區大東街一段一四八號靴舖安固本（六八）之鋪、當九日午後六時四十分許、「有靴賣有？」這樣進來五人、一夥之男人、向店員推振滿說、告訴要過去說來容了主人不在家嗎？、適値問答知道全不在家時、忽以手槍相逼、强奪現金二百五十元、開金圓形腕表一個（百元）白銅圓形手表一個（二十元）逃走、得此報告之大東署目下嚴搜犯人中、

本年全國技能競爭

將由政府公布措置要綱

【新京專電】本年度之全國技能競爭、於政府後援之下、自新春以來、即早已擴充實施本部之事務局、並宣各特殊會社爲動員、總計參加者已達十餘萬、網羅全產業部門之種目、自今夏而迄之體驗國一致施行劃期的創意、計自三月初旬以來、以至四月上旬、即有四餘會社百七十五種之應募者、四斯事務當局、乃更延長受理報名期間至四月中旬、對於本技能競爭之本年度實施方針、日頃已由政府公佈臨時措置要綱、嗣後當依參加機關之特大程度、再行變更實施要綱、本年度之實施、當以參加會社爲單位、由（滿洲帝國技能競爭委員會）爲最高指導機關、以事務局爲關係機關、設部分分科會依照實施體制、五月移入本格化、月例推定亦變更如左、

六月＝△募集參加者△各實施體單位競爭準備
七月＝△月末參加者募集締切
八月＝開始各實施體競技
九月＝△決定優勝者及優良者代表選手△開始全國競爭（中旬）
十月＝△全國競爭終了（上旬）△決定全國優勝者
十一月＝全國表彰、

晚刊半大張

清鄉功成 畑總司令官談

輕機 四一 洋砲 四一 自動小銃、小銃、同彈藥 多數
右捕虜中含清鄉工作之捕虜四百一名、太湖附近作戰之七百二十名云、

【南京九日電】中國派遣軍總司令官、亘七八兩日、觀察清鄉工作地區、於九日午後三時半歸來後、在官邸會見記者、發表談話如下、（圖即畑總司令官）自從去年六月於蘇州地區展開清鄉工作以來、日華双方互爲協力逐次進展第一期及第二期地區已將要完成、現正羅進第三期地區工作中、包含蘇州無錫常州等之江南揚子江、其人口約有五百萬、目下進行準備左記工作中、當去年觀察第一期之際、預想前途有幾多之困難、不無若干之不安、可是以今次視察觀之伴同治安之確立、其政治經濟思想文化等各種工作之進展已超過預想以上、尤其軍政數三者渾然一体已現出新中國建設之眞姿、收得莫大之成果、由此可見得如何良好之狀況矣、所以余對本區工作之成功、不勝滿足之至、此清鄉工作之成功、昭然現出國民政府之熱心化一全中國民心、而確立國民政府之基礎、且益躍進、足證汪主席抱負和平建設之大理想官民一体躬行實踐、所以由清鄉工作方面觀之、相信日華一定以眞心而協力、方能完遂此目的、今次之視察、騙然見出日華双方互相和樂邁向各責務之狀況也、余本工作日夜匪懈而努力建設之日軍將兵之辛苦、不勝感激之至、並且清鄉地區人民皆信賴日軍、所以本工作得有顯著之結果、尤其熱目班李省主席之中國側工作担當者之苦勞、不勝感謝之至、所謂此次清鄉工作乃以幾多貴重之教訓及血汗與誠心而購得者、今後更應擴大此教訓波及於全中國而建設新中國云、

頭上炸彈飛來

威逼印度的英人折兵喪胆

可倫坡空襲詳報

【東京九日電】六日大本營發表帝國海軍部隊、强襲印度洋之英國最大貿易據點可倫坡及其他等地、已予以莫大之損害、於九日發表抵至七日以前、所判明之綜合戰果、計有擊沉艦艇英甲巡二隻、及擊沉船舶與破壞者四十四隻、二十六萬噸、擊墜飛機六十架、同時又破壞陸上諸施設等、極爲驚異的大戰果也、對此、日方損害、祗有戰鬪機一架、爆炸機四架而已、至於艦艇無有一隻受損傷者、觀之、日本無敵海軍一擊擊碎敵之價値、祇有驚嘆無他耳以上戰果中判明敵方損害計有大破敵船舶中大型（五千噸以上者）十三隻、及小型者十隻、又擊墜飛機有斯彼得法號十九架、哈里喀恩號廿七架、索德飛修雷擊機十架、第福愛安特戰鬪機一架、麥比安兩架、亞拉巴亞雷擊機一架、以上英飛機中初次出現、特別注目、曾誇耀於世界者、即爲新銳雷擊機索德飛修及亞拉巴亞兩型之出現、尤於前者、曾於前年十一月、急襲意大利軍港塔蘭特、對於意大利主力艦里特利奧以下三隻、予以相當之損害、更於去年五月、參加攻擊德戰艦俾斯麥號、對此、亦予有致命的傷害、於茲、焦燥之英國、於自稱之世界一等海軍國之雷擊機、試行命運日本艦船之何用、欲反攻日軍、即以雷擊機出而、但不能善戰言謀、均難於可倫坡其他各地、最近於日本艦隊航空機前、東手待斃矣、此次赫大戰果、對於沒落之英國、引誘印度參加抗戰線、及焦慮於印度會議之英國、均予以絕望之感、同時又進一步促醒印度人之覺悟云、

決裂？苟合？

英印交涉待揭曉

國會・回教將同發聲明

【里斯本十日電】頃據新德里電訊、回教徒聯盟、九日更開運用委員會、協議英方提案、而散會以後、該聯盟發表、一兩日內、關於本問題、將有所聲明、茲誌其發表如次、全印度國民會議派運用委員會、關於英國戰時內閣對印最終提案、十日乃至十一日、似可公式聲明、又回教徒聯盟、有鑑及此、豫定亦同時關於本問題有所聲明、

尼赫魯與英使相晤談判

【里斯本九日電】國民會議派及回教徒聯盟運用委員會、八日會議席上、關於美國大總統特使詹森提出之新妥協方式、有所力討議、但尚未見決定、九日再度開委員會、一方、尼赫魯於委員會後、與克里普斯、亘三十分之久、交換意見、

建川大使到京城

【京城電】處於變轉無極之國際政局中、一年半間、解決日蘇中立條約漁業條約暫定協定等重要問題、樹有莫大功績其就歸國途中之前駐蘇大使建川美次中將、偕同隨員、乘「望」號快車於十日午前十一時五十分抵至京城驛、與迎迓之總督大野政務總監、交相寒暄後、即乘汽車、參拜朝鮮神宮、旋即下榻於朝鮮旅館、大使於午後一時、赴龍山官邸、參列板垣軍司令官主辦之午餐會、

表彰体育界功勞者

制定勳章贈與規程

【新京】大滿洲帝國体育聯盟、爲追從光輝建國十年洋洋之國本及對完遂普及發達、而爲滿洲國運動競技界盡捧殊甚之功勞功績者表彰起見制定右項功勞章贈與規程、基於該規程爲記念建國十年、又以此佳年爲期、表彰第一回聯盟功績者同時將來亦依該規程行表彰功勞者而功勞章皆爲對於競技界之有功勞者而贈與勳功章、大約本年度之表彰凡二十名內外云、

△功勞贈與規程
一、功勞章向爲滿洲國運動競技界而有功勞者贈與之
二、功勞章依別定審査委員會之推薦、得評議員之同議而贈與之
三、外國人中之爲滿洲國運動競技界之有功勞者、亦須由中央事務局構成役員、並協會理事長及理事長推薦者充之、委員會由理事長召集云、

△勳功章規程與前項同須將此贈與、而由於右規程常時設置審査委員會、基於規程推薦委員

大興有獎貯蓄開彩發表

【新京】大興有獎貯蓄第十二次開彩、十日發表如次、

△特獎（二萬圓一枚）
三六三三五九 通化、阜新、本溪湖 丙種

△頭獎（二千圓二十枚）
七三九七 三九七六八〇
八七四四五 一一一一
三七九一二 二五九八七
二六〇五三 三三八六七
五二六二 三九八五四
三〇七二九 二二四三〇
二八四七七 二六五六四
一一五〇三 一九四七三
九六二三 三二四〇
三五五二 一五六八二

△二獎（三百圓二十本）
三六三六七 三六九一四
四二七一 二九五八
七七九九 三六九三五
二四九六二 三二九三
一五五七四 四〇七一七
二五二七一 二三一六五
一〇五九 二八三四〇
一一七三 二四八四
二〇八二一 一三〇一一
三九二三二 一〇三五七

△三獎（二百圓二十枚）
二九〇三〇 四七八八
二一二五八 一七四二四
一四一八六 九六四六
三六五六七 二八一五八
一四六五三 二六三三
一五四一五 三七五七四
一九九七 二四四六一
二九二〇二 二一八〇七
一三五一二 一三七四五
一九〇一九 三三二九一

△四獎（百圓二十枚）
△末獎（十二圓）九

附獎
△頭獎（七百六十五圓）一一〇六五
△二獎（百十四圓七角五分）一六七九三
△三獎（七十六圓五角）二一九二六
△四獎（三十八圓二角五分）一四九〇五

廣告

北滿醫院 內外科 戒煙 花柳科 其他一般
吸鴉片如同罪人縛身在監患梅毒花柳殺身斷子根源鍵子病一冷一熱痛苦難言脚氣症紅腫痛麻行動困難注射梅毒淋病血清短期治癒新藥戒煙無苦惱附設病室鍵子病注射三針保險治癒脚氣症有特效藥數日即好
院奉天市小北街一段三四號 電話借四一四〇二〇番

聲明遺失名章作廢 爲聲明事茲有駐鄭家屯第二師司令部軍需處宋珍（但轉防通遼第九軍管區軍需處）因不慎於四月一日午後四時在鄭家屯振興西街將自用圓形水晶石篆字名戳一枚遺失除聲明作廢外無論落於誰手概作無效 聲明人 宋珍啓

聲明作廢 爲聲明事敝陳山原有五畝後三台子村下窪子屯坐落英梅崗子減則地二百畝領名陳德山大照一紙因在四月七日向興農合作社借款赴郵局買印紙中無意丟失今後無論何人拾得概作無効特此聲明 聲明人陳德山

失照聲明 敝人領名大照一張下則地九畝號碼不詳坐落臨江縣河口村夥雜背東至徐心南至嶺西至大嶺北至姜姓於民國十六年在六區公所被匪焚失除請縣補發新照外聲明作廢 姜茂雨啓

父子脫離關係 茲因長子玉林不奉訓誨經訓導終無效果交結匪類子弟以所得薪金任意胡爲不理家務迫於無奈於九年二月間令其攜妻另立門戶父子分居各謀生活今後其發生任何事故父母概不負責恐未周知特此聲明 聲明人錦西高橋張錦波啓

聲明 爲購物出號發報聲明事茲於康德九年四月三日業已出號敝號櫃夥崔旭東另有高就內嗣後該人在外操辦一切事務均與敝號無涉恐未週知特此聲明 聲明人和利號信記

招募僕役
一、資格 小學卒業程度
二、額數 二名
三、待遇 會面後規定
右希望者祈於每日午前九時至正午來社可也
奉天市大和區浪速通三五 奉天石油販賣株式會社

聲明 爲聲明事項張永恩因年老神衰於奉天市小西邊門裡忽將義豐長義合順兩個圖書與張永恩劉仲三兩個手戳還有麵粉通賬兩本一起遺失望諸君們如有拾着者請急速送來必有酬謝 聲明人住所奉天市小西區北興街一段六八號 酬謝人 張永恩

亡失匯票作廢 聲明落者康德八年九月六日由新京統發銀行本店匯往奉天該行照付第二零二一號支票國幣七百七十拾圓又八年七拾圓又八年九月十三日由新京四馬路統發銀行匯奉天該行照付第二三九五號支票國幣三百元九月十六日匯第二四〇八號支票國幣壹千元又於康德八年九月二十七日由營口統發銀行匯奉天該行照付支票國幣壹千圓上記支票均係不記名式因乘電車不愼遺失除向該行掛失且保領款外特此聲明奉天市瀋陽區一德街五段五〇番 吳筱霞

緊要聲明 奉天市大北邊門外馬路西李成玫地內有遠近親友之坟在內要千座本地主在市公署登錄變更早田新有坟墓完全遷移他處本地主備價另買地一段坐落在前花區界內牛三官屯村東處此地作爲大家移坟之用在佈田後十五天內有主無主坟均得遷移他處至十五天外不來遷移者均按無主之坟繪圖編號遷移他處掩埋如有主坟無力遷移者請至老瓜堡子門牌九號王宅家領取助資遷移費五元自己遷移他處委託王與久代爲辦理諸啓

緊要聲明 茲有本號櫃夥秦濟民劉國仁二人因有高就已於康德九年三月十一日將手續辦淸甘願出號自今之後所有該君經手應歸担保等情敝號概不負責特此聲明奉天市東關區大東街一段一三一號 聚合公司啓

百萬 宣傳不如服用服用後之効果證明 淋病與赤白帶特效藥京城「都藥房淋藥」（百職百中）、藥價試用二圓半劑四圓一劑八圓一人服用一劑定能痊癒 專賣所奉天江ノ島町八 マムシ藥房 電話三四五五九

滙票作廢 啓者敝號於本年二月七日由赤峯中銀兌得匯錦州市中銀偕圓四百元正匯票一紙三七〇計國幣四百元正匯票一紙三七〇計國幣被火焚燬除向中銀報告取保右欵提出外准此登報聲明 錦州市北關平安街 福榮成啓

擲單遺失作廢 啓者敝府領得東荒實三年字一八三號等七八一九一一九二八、一九〇一、一九四等號計地十二方擲單遺失除呈報雙遼縣公署補發新照外該項擲單勿論落於誰手概作無效 東科中旗溫都王府啓

緊要聲明 茲有敝號櫃夥李潤申因意見不同將萬成號股本兌與萬成興號所合記身股退出以前內外担保一概失效該李君無論發生何事與本號無關特此登報聲明奉天大東街 萬成興號合記啓

緊要聲明 茲有敝號長期夥計姜景祿另有高就早已出號伊等在敝號經手得爾總計結淸嗣後在外發生任何事項與敝號無涉特此聲明奉天市大西區大西街五段八十三號 協和永啓

伯龍氏 化痔
伯龍氏 脚氣
伯龍氏 心口疼
伯龍氏 疥癬

記娘娘廟的塑像

技術較爲純熟

若是談到古來的塑造。人人都要想起來唐代楊惠之的。他的泥塑和吳道子的繪畫。是裡稱爲人間的双巧。他在江蘇崑山慧聚寺裡塑過天王像。在蘇州角直鎭廟裡塑過羅漢像。只因爲神彩奕奕技藝超群。所以至今中外對他讚揚。在我們滿洲的塑造。本來也不少了。但求栩栩然如生的好泥塑。還不多見。在奉天市內近年塑造的要以小南關娘娘廟的塑像較爲可觀。在廟的正殿裡三位娘娘泥像。容貌秀麗。眉目舒朗。加上油畫得体。內中部分的成績。總覺得不在江南的塑造以下。可惜不知這位塑工是誰。但他技術的純熟。很可欽佩。假給他一個塑造機會。也許更有進益吧(小天)「圖爲娘娘廟中的眼光娘娘塑像」

廉南湖吳芝瑛與陶默厂（掌故）

無錫廉南湖(泉)。暮年頗好禪理。皈依京西潭柘山某寺。吟箋輒自署「潭柘和尚」。所爲詩。喜集夢東禪師句。警闢惕心。殆眞參透妙理者。以視其壯年綺麗吟章。判然二人。廉氏光緒末年僑滬。與名詩妓李蘋香往還纏綿。篇章唱和。韻事播春申。而於紅粉名優。拔引最力。陶默厂叔端甸齋與南湖交通綦篤。甸齋性嗜金石。考查鑑定。實賴廉氏噓植。默厂女兒李三。顧移獨廉邸。是以南湖於默厂以父執誼。力爲游揚。其時。默厂成美手儀。善效男裝。嘗攝合影以贈南湖。倜儻俊麗。撲朔迷離。顧影而有「安能辨我是雄雌」之感。南湖夫人吳芝瑛。珍愛是攝。藏之篋匣。像旁題詠殆遍。半屬譽詞。厥後竟付劫灰。夫人尙以爲憾。今則南湖夫婦墓木久拱。默厂亦豐韻漸非。垂垂入老境矣。(邑)

·印度人與牛·

英國統治印度至今日。印度民衆。每遇機會。則欲脫離老英之壓迫。然終未達到。概因印度民衆。少一致團結之力。彙復雜宗教之相互爭抗。况印度民衆信教之堅强性。頗有排他而誼己教之熱烈感情。並乏智謀之聯合。以致未能成功。亦屬必然之趨勢。

印度內部。有種種繁多之宗教存在。各教之信仰及食事。均有差異。現雖稍加改善。然於日常食物中。亦有異點。例如印度教徒尊崇牛回教徒以豬爲禁食品。此種獨特之宗教見解。而致惹起兩教之相衝突。

印度教徒。頗尊崇牝牛。稱爲「印度之母」「牝牛爲神之化身」。如屠殺牝牛。或食其肉爲絕大之罪惡。而回教徒則反之。並有以駱駝山羊。牛爲祭祀之三牲者。兩教因慣習之不同時演成流血之慘事。

最近印度指導者之態度。思想。較大戰前頗爲增强。且洞悉英人之懷柔手段。及狡猾政策。民衆果能一致團結。剷除英人之陰謀侵壓。則印度之獨立。指日可待矣。(錦)

神異雜俎

東鄰影壇 情報局賞

日本情報局對大東亞戰下之國民生活。與以明日期待「國民映畫」之樹立。自昨年五月以來對松竹。日活。東寶。新興。大同。東發。興亞七映畫公司委託製作(但興亞。東發。大同棄權)。現經審查結果。於七日關於情報局賞二點。決定如左。

△情報局總裁賞(無適當作品)

△情報局賞(賞金千五百圓)

「有父親」(松竹)演出 小津安二郎

「將軍與參謀及兵士」(日活)演出 田口哲

△佳作(賞金五百圓)

「元祿忠臣藏」松竹興亞 演出 溝口健二

「大村益次郎」(新興)演出 森一生

日本的女性

矢田津世子 (七)

聽到丈夫或愛子。在疆場上作了光榮的犧牲。這時。她們會隱匿住一切的淚痕。這種敬虔的表情。怎能只說是依順「宿命」的姿態。「認命」的表徵?在那裡面。該是包藏着抑壓悲歎的。自制的深心的。

萬葉集裡。有一段名叫妻椋椅部刀自賣的。婦人的作歌。

「夫君征旅合衣臥 奴亦家中結帶眠」

萬葉集和古事紀。日本書紀。同是我國最古的古典。同時又是一部傳世的國民大歌集。所載歌數。約四千五百餘首。其中多成自高貴者流。婦人的作歌。亦不在少數。

這一首的歌意。便是在詠誦着作妻子的。愛情深醇的赤心。丈夫去應召邊戍的防哨。終日邊疆着艱苦的旅途。夜間不得被褥。伸只是渾身上下的一套行裝。聽到了這樣的消息。於是家中的妻子。也願與夫君同共艱苦。嚐試着不解衣帶就寢的辛酸。

縱使在遙遠的別離之中。還不忘與丈夫共分苦辛。這位古代婦人的心思固是如此。然而現在後防的女性。也依然在懷着同樣的精神。無論在怎樣的艱苦之中。她們始終結合在丈夫的心上。這只有生活在丈夫心邊的妻子的赤誠裡面作用着一顆自制的美心。

「伴君如乘大舟上 何惜盡瘁肺腑心」

這也是萬葉集裡的一首。無遺的表現出女性的純眞的。

意思是一個妻子。信賴着自己的丈夫。像乘在大船上一般的安心。爲了他。她甘願奉獻整個的身心。不覺絲毫的可惜。讀來。這首古歌。頗像在代表着妻子們對於自己所信任的丈夫的。整個的眞情。(未完)

市民捐解說【三】

看過以上的解釋。想像總可以懂得課市民捐的方法。還不妨再舉一個例子來表示一下。某一個市有十萬人口市民捐的預定額是三十萬元。在三十萬元裡首先要減去十萬元的總基本額(假定十萬人都是納稅義務人)。還剩餘二十萬元。再假定這一個市裡的賦課個數的總數。是二百萬的時候。那麼算起來。每一個個數要攤一毛錢如果這一家住的房子每年的租金是五百元。賦課個數是六十五。他的稅金便當是六元五角。加上一元錢的基本額。共是七元五角。便是那個人該納的市民捐的金額。

無線電

四月十一日(星期六)

午前

五、三八(新京)國歌建國體操唱片

六、三〇(大連)初等日本語講座

七、〇一(新京)新聞建國體操清晨音樂國樂

一一、五九(新京)報時

〇、〇一(新京)土曜音樂管弦樂舞蹈曲集新京放送樂團編曲指揮東松二郎

〇、三〇(新京)

午後

新聞

四、〇〇(新京)新聞

五、三〇(新京)唱一

六、〇〇(安東)兒童時間 安東市公立寶山國民優級學校兒童 一、口琴指揮林福星太湖船外二曲 二、唱歌1、建國十週年慶祝歌2、美哉新滿洲國3、向前進4、打倒美英興隆大東亞歌5、守護國境三

六、二〇(新京)兒童新聞故事金鏡

六、三〇(新京)中等日本語講座五百木元

六、五九(新京)報時

七、〇一(新京)新聞

七、三〇(大連)家庭講話 春季健康增進郭文華

七、五〇(新京)混聲合唱 新京協聲合唱團 鋼琴伴奏芝辻賢三 指揮佐和輝稿 一東亞軍人二、狂風三、天晚四鳥歌海曲

八、一〇(奉天)太平歌詞 一大西二遊湖 胡奉茹

八、三〇(新京)新聞

八、四〇(新京)新聞解說

九、〇〇(奉天)話劇 大的女性 奉天放送話劇團 編劇王殿閣導演路里

九、三〇(奉天)評詞 五女七貞宋桐斌

九、五九(新京)報時

一〇、〇一(新京)新聞 續(奉天)新聞

一〇、三〇(北京)京劇中繼

◎懸髑髏迎嘉賓◎

·新幾尼亞島民的怪俗·

新幾尼亞

新幾尼亞之總面積七十七萬平方粁。爲世界之第二大島。約有日本內部全土二倍之廣。與濠洲連毗爲一大陸。大体於東經百四十一度分爲兩地。西半部屬荷領。東半部分爲英領(南部)濠洲委任統治領之北部。第一次大戰前濠洲委任統治領之部分。屬德意志。第一次世界大戰當時。英國以其謀略之陰謀限定日本之軍赤道以北占領。北將占領地亦限於赤道北方。新幾乃將德領之新幾尼亞早速占領。吾等無論如何拒絕不能忘卻。政府之深遠考察。及英國之陰謀。今後新幾尼亞於大東亞防衛上。殊占重大地位焉。

居民奇習。

新幾尼亞島。爲一大陸地形。有幾險之高山。及廣大野原。由毛路芝加方面傳延而伸入新幾尼亞之大山系。其最高峰爲亞路斯伺之連峰高超五千呎。接近赤道。每年四季白雪積積山頂。頗爲壯觀。海岸地方多爲平野。中央山脈以南之阿拉扶拉海左近之地方均爲大平原。多數之河川。因密林叢生。而致河川爲亂流。海岸線邪曲海產物豐富。人口荷領新幾尼亞卅三萬。濠洲委任統治領各卅萬。全島總人口約有八十萬。

四尺矮人。

島上代表民族。爲巴布阿人。以體格之強大頗爲有名。南方海岸地方一帶。更有四尺許高之矮人種居住。更有新幾尼亞爲一未開拓國家。住民多爲原始民族。智能幼稚。其奇妙之風俗習慣。爲文明人之所不能想像。其中以南岸地方之風俗。尤爲奇妙。爲獵者使其男孩廣遊礦野。配以刀劍。訊問行人之名字。然後殺之。取其名而爲己名。

塗血之美

巴布阿民族之容態。爲南洋民族中之最醜者。男女之皮膚黑而粗。並有腥臭鼻臭之惡味。其黑色之膚肌。塗以野獸之血。而可愈之。當其塗染野獸之血。露其白齒作笑時。令人毛髮悚然。使彼等勞作爲難事。概因不愁求食金之獲得。彼等極知懶中實燈布。美味之米爲無上至寶。以此多種物品而可使彼等勞働。然得其一立即逃之。海岸住民中。更有馬來之混血種族存在。文化較高多能明解馬來語。

克牙加人種

新幾尼亞島之海岸一帶。均爲平野荷領。英領。澳洲委任統治領諸地方。更爲絕好之熱帶地方。全島有鬱蒼之大森林。掩蔽天日荷蘭。英國均稱該地民族爲食人種。亦因彼等之行爲並非殘忍。往昔於腹當居住之克牙加人種。雖有食人之風。然今日均化爲温順之民族矣。

海產物亦甚豐富。有鮑。鯛。鮪。海鼠。龜甲高瀨貝。海綿等類。

農產物有棉花。陸稻。煙草。農場多歸分四人經營。當地住民均無自發耕種之力

極樂鳥與·黑·檀·木·器

新幾尼亞的動物均屬濠洲系。猛獸甚少。獸類爲有袋鼠。蝙蝠。袋鼠。鳥類有大冠鳥。野生雞。火鳥。鸚哥等。其中以極樂鳥爲最有名。極樂鳥之羽毛甚美麗。頗似婦人之裝。該鳥於巴黎。紐約價值甚高。中國商人以粗劣之斧換。可換極樂鳥二隻。全島爲一大森林。建築材料。鐵道枕木。及家具用材之黑檀木。輕軟木材擔山桐。甚有採伐不盡之多量木材產出。

「世界之寶庫」有黃金卅萬盎斯

新幾尼亞礦產物。爲石油。石炭。金。銀。鉛。鐵。雲母。燐質。白金。等類。全島之礦物產量。雖無確實之調查。然亦屬甚巨。早被多數之探險家。稱爲「世界之寶庫」。以濠洲委任統治領之毛路地方。爲採金之最有名者。馬路克路拉提河之支流也抵克利克河岸。有甚豐富之砂金產出。該地距離今回日軍上陸之撒拉毛河南方六十哩。因山嶺之阻障。多用飛行機來往輸送砂金產金會社以也抵克利克爲最初之產金會社。總計共有十四處。每年輸出黃金卅萬盎斯。

·詩·

(闞義輝)

謙山先生。東國之名士也。瀋滿教育英才。桃李士林。遠近欽仰。長安東大和興校春風化雨。教澤廣被。余於康德六年秋。自西安移官安東。小女孝子小兒正。皆幸先後得列門牆。深沐德教。至足銘感。與余論交。神志翕合。蓋其涵養風雅有足多者。將之奉天。榮長彌生在滿國民學校。行將別矣。彌覺黯然魂銷。情莫能遣。謹賦詩以贈。

英英鎭江雲。皎皎鴨綠月。霽光挾月色。終古無消歇。卓卓謙山君。氣象鬱逢勃。江山留偉人。霜雪欲侵髮。德我育英才。昆季重節鉞。春風榮桃李。譽綏跨門牆。與我淸相知。情親忘胡越。如入芝蘭室。公餘互訪謁。德星耀東方。孤忠懸北闕。皎比南山石。峯巒何突兀。温擬黍谷春。士林遊樂忽。有子女。勞君多啓發。蒙童貴養正。性靈詎汨沒。愛之能勿勞。陶鎔嚴賞罰。珠視同家兒。保赤功不伐。師恩安可忘。無異肉驪骨。石火憾流光。三年倏忽。方期永追陪。那堪別卒卒。遙望我故鄉。從此得賞伐。風雨滿二陵。(奉天東陵北陵)護化列千笏。(遼陽千山又名千朵蓮花山)故都盛文物。考古見碑碣。持較天東南。美勝雲水窟。南浦正春深。鎖魂聲咽咽。況世多風雲。興亞功無匹。祝君身健康。推進時泰岱。模範衆青年。欽宇大霎揭。倘天更假緣重逢慰木訥。來日櫻花開。把酒共肥鱖。

關於三月十九日貴報所載之〃草橋長門〃一局經卓新玉鳳山君更改後、復經鄙君指摘雖然招法靈活但應法甚懈、茲將原著法、及藍列紅勝着法列後、尙希國內名家有以指正、

著法藍先(正和)

砲一平四、車六進三、炮一平四、車六平七、車一進七、車七退五、車一平三、炮三平七(變二)卒五平四、帥六進一、車二進八、帥六進一、車二平六、兵三進一、砲四平九、砲七平五、砲九進四、砲五進二砲九平五、帥六平五、車六退三、兵四進一、車六退四、兵五平四將六進一、

二變接上(藍列紅勝)

砲三平七、砲四退二(藍列)兵五平四、將六平五兵四平五、卒五平四、帥六進一、車二進八、帥六進一、車二平五兵四平五、將五平六、炮七平四、車五進一、砲四進一、卒八平七、兵三進一、車五平四、帥六平五、車四退一、兵五平四、將六進一、兵三平四、(依而時待教於藩、王兵潤村)

給小友的一頁

周志輝

親愛的小朋友們!誰都曉得這「光陰如流水 歲月等浮雲」的話吧 這是一句眞不假的俗語。並不是那騷假假不眞的虛傳啊。

看可怕的寒風大雪。不由的。都影兒無蹤的安然消逝去了。

人們所期待的春神。竟不客氣的姍姍跑來。還帶來些自然的美麗景色。如校庭的老樹把灰森的耐寒服撤去。又換一件新鮮碧色大衣。在那和顏悅色的樹立着。就像二八妙齡女子一樣天眞浪漫活躍。更遊來些久別的小鳥在他身上棲立着。口中不住的。唱起自然歌曲來。使些株靈活青年人。得聞他們的消息後。就都撤卷而忘讀。去作春日的流連。不知光陰的寶貴。而況悟他那青少年的妙齡。該何等可惜呀。

小朋友。請你要知道。春風之神是年年能夠來的。春水也是年年會來蕩蕩的流去的。而我們的年齡。是年年能減少去一歲。由這觀來。在此裡。應作何等感想呢。再想一想「春宵一刻値千金」的時候「一年之計在於春」的邵子語吧。

那麼。我們就該趁時奮勉不和美景良晨逗留。不怕苦的幹。秉自己抵勵之功夫。振你那勤修的志氣。好去拿獲那棵。最後的勝利旗。得到手的時候。該何等快樂而榮耀吧。

小朋友。到那功即成。名亦就的風波裡。再和那美景良晨逗留怎樣呢。

請你們把未來的事。譬如今日始。已往的事。譬如昨日終的樣子。去和一切繁鎖：奮鬪。作爲將來國家有用的人材吧。再談。祝你們學業猛進。

戰捷與青年

張震迎

大東亞聖戰。自從開始以來。到現在已經四個月有餘了。在這短短的期間內。親邦日本軍所獲得的戰果。竟造成了世界戰史上所未曾有的新紀錄。使世界各道義國驚嘆欽佩。更使侵略主義的惡性國體碎魂飛。這不能不說是親邦皇軍武勇的威力。以及國民槍後赤誠所得的良好結果。雖僅百餘日的光陰可是竟把美英最大最强最堅固的號稱難攻不落的侵略根據地。匪窟。相繼攻下並且又得了共稱爲寶藏萬千最豐饒的資源地豐產區。由此可使共榮圈內的人民得到了十足物資的享受。更能安然的度日。無苦無愁。欣受託庇既然能到了這麼大的洪庥則不能不飲水思源。本來是爲大東亞聖戰不是爲的個人。是爲大東亞共同存在的同胞同種人更爲的是使大東亞共榮圈建設成立。不使以侵略爲國體的英美侵入一分的領土。更推廣使世界和平不讓賊性國猖狂擾亂於宇宙間。日本一向是本着建設和平爲國體所以不斷一切犧牲的去驅逐萬惡的美英。以期早日實現大道義宗旨。

我滿洲國與日本國本來有不可分的關係。更是有擔當大東亞共榮圈建設的責任。所以國民們必須要有所努力方爲上策。既然是大東亞共榮圈以內的一份子。就要有響應一份子的責任。因爲你努力不是爲的別人。是爲的你的一國你的一家。更應對此次的大聖戰有徹底的覺悟不要盲耳聽從一切的流言蜚語。以使在前方的皇軍們無後顧之憂。

青年。是國家的中堅份子有擔當國防的重任。一國的興衰全仗着青年們來擔負。如果青年不善。則其國勢將瀕危境。反之青年能認淸時局。認淸國家而爲國家效力。則其國必列强於宇宙。所以說青年對於國家實在是有莫大的重責。尤是當此戰時下更應不顧一切的順應時局。體會國家。爲國家作一番偉大的事業。不要畏此忌彼不徹底認淸國際時局致使國家空有期望。對於一切都沒有任何的補益反有種種的弊害。則捫心自問天良安在。國家之期待青年猶如父母之期待子女相似。所以我等爲青年的應當孝子對待父母的誠心。去爲國家盡忠去。使國家的趨勢日臻强固國家一强固則家庭自然也隨之而盛。爲家也算是盡到了爲人的責任。豈不是一擧雙收。聖戰是開始了。戰捷也獲得了。而我青年自興的機會也來臨了。希望戰時下我國青年諸位奮起伴隨此大聖戰的戰捷來往偉途上邁進吧。唯一要認淸時局爲國家効力。不要荒嬉戲使我等有爲的青年時期白白葬送了。

美英因何連戰連敗就是因爲他國的青年。不知爲國効力。只知嬉遊。對國家觀念毫無所以該國連戰連敗我等青年可以引爲前車之鑒。

日本因何攻無不取戰無不勝這也是因爲日本的青年能順應國體。自肅自戒大凡一個娛樂場內雙影的青年也不能得見更於平時受過相當的訓練。所以一旦戰時。則都奮起而舉國皆兵。由以上幾稽原因才能百戰百勝。列强世界。則我青年。更須引爲模範。躬行效法之。

總之。青年是有重任於國家的。更是在此非常時局下更應善自爲之戰捷之春。是如何的偉然。我等青年也要隨此戰捷而爲國家盡一份大道爲最希我青年速速的奮起吧。戰捷戰捷。偉大的戰捷重任重任。青年的重任戰捷與青年有最緊密的關係在焉。

槍後之青年

鮑永生

努力奮鬪。打倒美英。奠國基於永固。做四千三百萬之先河。負斯覺悟者。其誰耶?曰青年也。曰我槍後之青年也。蓋青年者。國家之中堅。青年之優劣。關係一國之强弱。故吾輩青年者於其修養。應加奮勉焉。况値此大東亞長期聖戰之下。諸青年若不知自强。將吾東方道德之眞義。何以發揚。毒惡英美之侵略。何以驅除。然欲發揚東方之道德。驅除英美之侵略。其應三復以勉之。

在社既承垂青 入營仍示雅教 國兵入營函舊雨

身御戎裝 志在衛國

桓仁興農合作社。傅紳武入營後給與同寅向在社職員問候的一封信。

拜啓者 韶華易逝。轉瞬之間。別桓月餘。回憶在桓期中。蒙各位關照過愛。曷勝銘感。此次當兵入營。臨別復承雅意。深惜離懷。酒醉征人。愧無去后之思。情素遠客。竟生悵惘之感。別後閒居陋舍。日諸擁爐枯坐而已。今於三月一日已正式入營。身着武勇之國軍服。頓感壯氣象。精神亦增之一快。尙祈諸兄勿勞錦懷。獻身於興農國策。而奮鬪也。算光榮的一位戰士。努力前進!今后務希不吝金玉時示雅敎。誠不勝歡欣之至。紙短情長。不能一一叩問。祈〃原諒〃謹此敬頌勛祺。 傅紳武頓首

論岳飛與秦檜

岳飛是南宋的忠臣。秦檜是南宋的奸賊。上天既然生了岳飛。爲甚麼又生秦檜。上天既然生了秦檜。爲甚麼又生岳飛。然而天不生秦檜。把甚麼來顯出岳飛的忠心。天不生岳飛。把甚麼來顯出秦檜的奸。有了岳飛的表明。他的奸更顯明了。岳飛的忠有了秦檜的逼害。他的忠也更顯明了。岳飛的忠可以叫後世人敬仰他。秦檜的奸。可以叫後世人唾罵他。然而岳飛的忠被後世人敬仰他。並不是岳飛自己做成的。實在是他母親教訓他做成的。秦檜的被後世人唾罵。也不是秦檜自己弄到的。實在是他妻子唆他弄到的。所以我敬岳飛。禁不住敬他母親了。我笑秦檜。也禁住笑他的妻子了。(耿國勝)

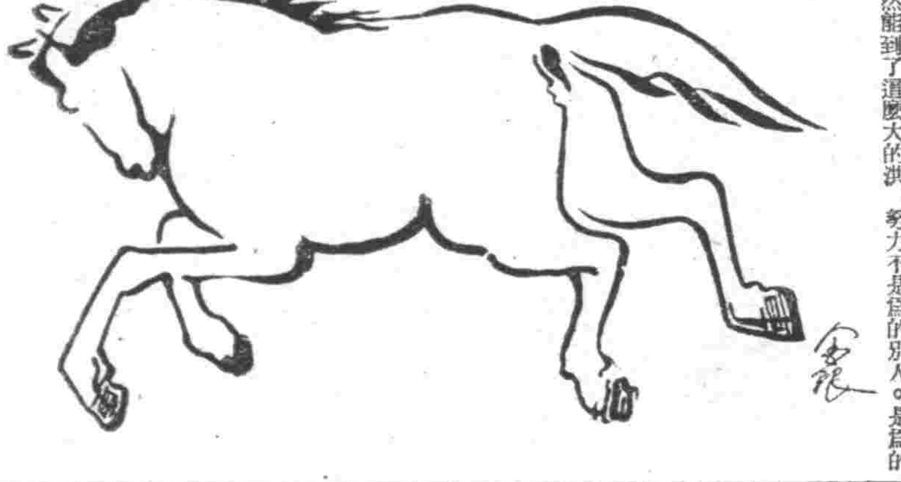

（組字）『天馬行空』

這幅漫畫是愛好本刊的小朋友金銀先生以「皇軍武運長久」六字組成的

未來開拓士們應有的自負（興人）

人們的本能。猶似一片荒原。能經加意的開拓。按他土分的沃瘠。秦業的富饒。性質的所向。再擇其所適合的植物去種植。經待適自然的生力。隨時培育以人工。然後才會有豐饒變便的碩果哩!這便是所謂墾拓們的專門常識。也恰類似稚子的純潔無垢的素質。再能加周密的考察。本他天才的所嗜好。還其所長於學科去努力。勸勉的研究。以逐漸助長天才智之發展。而後才能有理由生新的希望!也才正是學拓們的責任。所以說在業者第一步要領。確是自覺的責任感。例如農人的拓荒吧。有的在開墾自己的草萊時。始終不遺餘力的深耕。還不肯休息。靠實的工作。澈底的整理。惟恐時間的不足。若是爲獲酬。來替他人傭工。才勉强工作底。他就茅草東的敷衍着時日。還怪日長如年因這兩種絕對不同的心理。所以就會把同樣的土地。變爲如工作態度的不同。所以那所期望的目的物。也一定相去同樣的遠了!

由這也可知道。繼受同程度教育的同學。每以求學的於持全異。在那些自覺人生義務的。背出自動態度去勤學。是學重其事的極端努力。有的以學之是由於爲受他人的支配。才能的進修。…所以雙方成績的結果。隨時放目。便可判然的。

現在既是爲着擴全建計算。所以到剷除雜草。在想收穫豐富。不是人類希望滿足的吃穀嗎?何況膳工的功勞者呢!更是以人類全部的能量爲墾拓者。當有新發現的福利人類時。已會有實功的報酬。…是繫史的無限大。…所以說爲公才是爲私。該努力於新東亞建設。

梅毒 三 SANKYO 共

德國六〇六號共同發見者秦博士指導
創造·東亞砒素驅梅劑中之始祖
新阿兒佐梅諾爾
NEOARSAMINOL

本劑即由德國之六〇六號發見者，直接繼承其製法，而所創造，乃於東亞持有最長久的歷史及經驗，根據嚴正的科學的工程，至其品質效果，獨占斯界之最高地步，治療界之名聲，信用日益增加。

三共株式會社 本社 東京市日本橋區室町
滿洲三共株式會社 奉天市平安町一
出張所 大連市台山町四〇〇

催眠術 ▲通信教授▲保証成功▲

學習催眠術有修養身心健補體魂抑除病癖及解決宇宙一切奇妙現象之功能知遠方情形預卜未來吉凶及種種奇妙不可思議之實驗又能治一切奇難病疾藥石不能治及慣癖不戒者皆收奇效學習最易不論男女老少凡能看普通報紙者皆能通信教授照法修習早日成功飽芳州博士主任徐名馳天下口碑載道允各地學者來函請求優待各界大衆學員(通信教授學費祇收拾貳圓正講義及郵費在內)希望者切勿錯過良機術有報名單函索即寄接洽納費
通信處 大連市西崗街一九六番地 德和大藥行內寓 電話三一三七九
飽芳州精神學研究所大連代理員 于升庭啓

哲理應用 紅酸療法函授 簡章免費寄去
△紅酸療法日本全國開業公認之世界的新發見
△藥力無効諸種慢性痼疾均能在短期間治癒
△中風喘息神經痛肺患性病禿頭疥瘡者甚多
△一看教授書任何人實驗滿華入學者實驗證明
特典 入學解剖療用器具紅素入學同時贈呈 指導書免費 畢業證開業
高尚有利新職業
日本大分縣香香地町 公認 紅療哲學館

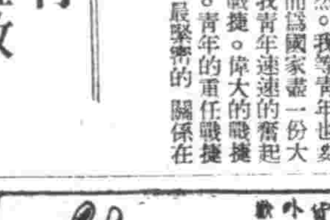

福豐號商店
地址奉天大西區大西街五段五號
電話(二)六四四三番

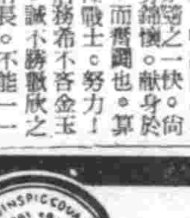

頭痛 翠雅 チエヤー

勿驚!! 服藥後於五分鐘內頭痛立止 一次即能恍同惡夢初醒之快
△偏頭痛△腦病性頭痛△歇斯底里性△感冒性頭痛△酒醉船暈 子宮病性頭痛
各地有名藥房均有發售

發賣元 大連合資會社 松內梅陽堂

肺病能好專方 肺活

此藥是治男女各種肺病專方用保肺氣療法
咳嗽吐痰 或吐白沫 吐血咯血
氣短心跳 發燒肉瘦 四肢虛弱
食少無味 胃口脹悶
肋骨腔疼 前胸腔疼
大便溏泄 婦女經閉
本藥效力 不敢誇大 如經服用 便知確實
每盒五日份 定價四圓 外城買藥 可用小滙票
總發賣所 奉天市瀋陽區小南街二段一一八號合興福胡同西頭路南寶春堂藥房
代賣處 奉天中街西頭路北天元堂 奉天小北關路西永積堂

順應潮流 久蒙賞譽
協和服料
西服料
工業部製成
服裝類種繁多
大連西崗新大街 鼎新綢緞
電話 西服工業部 二二三二八 門市部 三四七〇五

慈惠內科
醫學博士項乃義
愛思光線透視超短波紫外線電療
化驗充實 病室完備
奉天大西關大西成里 事務所 電話2 7096 病室 7100

調經育生丸
專治月經不準經血過多過少赤白帶下肚腹疼痛子宮寒冷腰腿酸疼四肢無力積病塊月經閉止不生育產後諸虛百損勞傷婦女一切症輕病者服一盒痊愈重病者二盒斷根服此藥後定能懷病生子百發百中屢服屢驗外埠函購款到即寄每盒四十付八圓
奉天北市場登瀛泉東路北樓房 玉德堂藥店

贈送 黃色補丸
主治 特點 贈送
藥房 總發行哈爾濱道外十五道街 金勃先 電話四八三九番

盛京特報
晨刊
晚晨刊一大張半
發行者 康德新聞社 新京特別市中央通三四
發行所 康德新聞社奉天支社 奉天市大和區開町九號

巴坦半島運命告危
溫賴特軍已入絕境
日大砲飛機毫不容情

【里斯本九日電】據華盛頓來電謂日本軍對于防衛巴坦半島之溫賴特軍之攻擊、最近歷五日間驟然轉厲、防衛軍已不能抵抗、故凡三月間美菲軍奮力實行之巴坦防衛戰、已達最後之階段、美國陸軍省之發表雖未明示巴坦防衛之美菲防衛軍之幾許、遁入克列西德爾半島密爾斯要塞、而東部防衛部隊已被包圍、而赴救援之部隊、亦復失敗、故其移動馬尼剌灣內之大部隊之當時計畫、亦化爲泡影、其後戰況、雖尚不明、但最近由防衛軍之報告、却述日本軍攻擊隊、曾由防衛綫之背後屢以艦艇、使登陸部隊登陸、繼續猛攻、由此實可預想防衛軍之運命、蓋攻擊之日本軍、配置急降下爆擊及優秀之新銳機於前線、由空中實行機槍掃射、地上部隊則以重砲之掩護射擊爲利、以精銳部隊對防衛軍猛攻、於是防衛巴坦之溫賴特軍、美國內亦已視爲絕望矣、

佔領東岸要衝拉摩
美軍總崩降者絡繹不絕

【巴坦前線九日電】注視攻略巴坦、屢進猛攻之日軍某某等各隊、九日早晨、即占領巴坦半島東岸之要衝拉摩、更續向某地展開如潮之進擊戰、於今敵呈總崩、遂赴馬里倍列斯、希西曼方面狼狽潰走、因此、不堪荒驚猛攻之敵降伏者、絡繹不絕、於是拉摩方面之俘虜有數千名云、

美軍準備逃遁

【菲島〇〇某地十日松尾特派員電】巴坦防衛第二陣地〇〇街道之東方據點里麥已由日軍奪取矣、敵軍九日朝來、陸續由當地沿連通馬里賓斯之軍公路南下敗走、同時對於克列西德爾之脫出、亦很焦燥、現在扼馬里賓斯灣之齊諾斯角及希西曼灣南端、集結小型輸送船中云、

掃盡美人勢力 菲島全現光明

【東京電】戰前以美英荷對日封鎖陣之一翼與香港、新嘉坡爪哇島等同於日本與以重大脅威之菲島、與開戰同時、即受日陸空軍之猛攻、開戰方二日、對呂宋島各處已敢行勇敢之敵前登陸更以疾風之勢、於一月三日完全占領馬尼剌市萎縮於馬尼剌周邊之美菲軍、厥後更遁入巴坦半島及克列西德爾島要塞、避於峻嶇之山岳地帶及堡稱完璧之防禦設施內、已歷四月繼續拚命抵抗、然以斯急速確保南方要域之日軍、對該地之美軍、終于陷得水洩不通、努力擴大對于南方各地之戰果、今更作一切之準備、集中航空機戰車、各種大砲等、繼續已熟、乃於三日之神武天皇祭、對殘存美菲軍、爲打斷其最後之餘喘、而開始總攻、此間、美菲軍、爲擁護自己之敗戰起見、曾以司令官馬克薩血祭、作爲宣傳、以昂揚氣勢、然以不能抵抗日軍之銳鋒、迫三月十六日、馬克薩竟不顧麾下將兵之苦鬪、由克列西德爾島逃向澳洲、但以此次日軍之總攻、其奸策終被淸算、俟時機一到、即可由菲島全面掃除美之勢力、而此時期、已迫於眉睫矣、

美軍逃脫絕望
羅斯福氏竟放悲聲

【里斯本九日電】據華盛頓來電稱、絕望於防衛巴坦之溫賴特軍之陸軍省發表、使全美沉入於悲觀之深淵、九日大總統會見記者團、關於此問題、亦受有質問、蓋記者團側、尤有「克列西德爾島之美國增援部隊並輸送船如何？」之質問、對此羅大總統、僅回答以「數週間以前、防衛軍救援、事實上即陷於不可能之狀態、蓋以馬尼剌灣中心之西嶼之海空路、已完全處於日本軍之制壓下、即東方及北方被日本之本土並日本之委任統治領之線所遮、西方則受中國海及中國沿岸地帶之制壓、又南方、因最近日本軍、佔領荷印、新嘉坡、浦路悉被遮斷、於馬克薩前美菲軍司令官、脫出巴坦當時、我等以爲彼既藉船艇脫出巴坦、故抱有亦能以舟艇救護之一線希望、但爾後由於日本軍强化呂宋之封鎖、乃完全絕望云、

攻下堅壘薩馬特山

【巴坦〇〇前線樋口小林特派員十日電】日軍以神武天皇祭爲期、突除一帶、開始猛擊、攻入敵第一線堅壘薩馬特山要衝、繼之猛攻敵第二陣線、八日下午零時四十五分、突破馬尼剌灣要衝追擊敵踪南進、

【巴坦半島薩馬特山麓七日電】日軍〇〇部隊、肉薄敵第一陣線薩馬特山、四月四日下午、遂突破巴爛加與巴加哥相結之通路、占領該山中腹之敵主要陣地、繼續由七日晨對山頂之敵陣地、開始猛攻、並與陸海航空部隊及砲兵部隊協力之下、繼續猛攻、至午後〇時四十分、完全占領薩馬特山頂、敵主力部隊亘全線退卻始後退云、

天亦協助日軍
巨砲聲中地震山崩
天怒人怨美難立足

巴坦半島某地九日消水國通特派員發、迫於最終日之美菲軍、於九日午前零時四十五分、指揚於戰火之漩渦中、遂發有搖撼巴坦半島山野之大地震、此乃天神對於蹂躪東洋和平之暴虐美軍怨恨震怒、房屋坍塌、山崩地裂、約歷有五分鐘、非常猛烈、而日本各部隊、此際尤鼓舞精神敢行急追擊、仍向某地猛進

馬里賓斯 指顧可下

【非島某地十日電】據日本陸軍機偵察、九日下午三時、〇〇部隊先遣隊、遙望巴坦半島南端最大據點馬里賓斯市、近在指顧之間、陸續猛烈進攻、該市街北方地區、敗逃之敵兵及車輛群、如潮如蟻、紛紛奔逃、一方被日軍猛炸發生火災之馬里賓斯飛行場、敵軍蝟集、左往右來、極爲混亂、

里麥市黑煙 直蔽馬尼剌灣

【巴坦前線某地九日電】日軍某某部隊、對蟠踞於巴坦半島西南端而思反攻之美菲軍、開始總攻以來、僅至第六日、便於八日午後零時四十五分、將敵恃爲主力抵抗線之馬里賓斯、及里麥要衝上之重要據點里麥市完全佔據、繼續急追敵敗走之大部隊而南下中、惟里麥市之一部、當敵退却之際、被其放火、黑煙濛濛、騰起於馬尼剌灣之天上云、

論說
國兵法公布紀念日 （震）

在兩年前的今天（十一日）。政府爲整備近代國家體制。基於日滿共同防衛的鐵則。建設高度國防國家。遂以優渥聖旨。公布國兵法。即於當月十五日開始施行。凡是滿洲國籍的適齡壯丁。均受徵集檢查。選拔精壯。入營訓練。直到現在。已然經過兩周年。在這兩年之中。不但關於國兵的徵集。檢查。訓練。全收到預期以上的效果。就是一般國民對於國兵的認識。也極其徹底瞭解。把已往「私兵」和「好人不當兵」的觀念。完全一掃而空。覺得兵乃是國民對於國家應當的義務。國兵防衛國家。保護人民。責任非常重大。所以國兵的尊嚴和榮譽。也非常偉大。凡是被選爲國兵的。自然因感到光榮而盡忠效命。就是不能被選的。也都各竭誠悃。自動的去努力於軍事援護事業。這樣看起來。國兵法施行。雖然爲日尙淺。但是國兵法的眞義。已然深洽民心。永綏教化。這一點實在是第二建國過程上的最大收穫。

這次國兵法公布施行二周年紀念日。正趕上現在大東亞聖戰順利進展的時候。我們愈發覺得國兵法的意義深長。愈發覺得國兵的責任重大。同時。愈發覺得槍後國民對軍事援護事業的進行。更要日趨於積極一途。因爲我們滿洲國對於大東亞聖戰所分擔的職責。乃是守護北邊和增加農產。守護北邊。所以免去第一線將士的後顧之憂。增加農產。所以搘拄日軍的物質需要。換一句話說。也就是鞏固後方的防護。也就是助長前線的實力。不過對於增加農產。人人都可以做得到。獨有守護北邊一事。則非仰賴於國兵不可。要想把北邊守護得鞏固周密。當然先强化國兵的訓練。高揚國兵的報國精神。至於一般人民。如果能盡力於軍事援護事業。也就等於間接的守護北邊。

關於軍事援護事業的辦法。據當局前所規定的。大致分爲生活扶助。羈傷扶助。醫療扶助。技術扶助。助產。臨時收入保證。職業保證。資金通融。減免公共負擔。減免交通費。減免使用料。保護援護資金。慰問。人事商談等十八項。這是屬於官家施行的。至於一般人民應行的援護辦法。可以分爲有形和無形兩種。有形的援護。如同贈送慰問品。獻納郵兵金。壯行歡送。勞力奉仕。舉辦慰靈祭等。差不多人人都能知道。無形的援護。則在一心報國。時刻不忘。凡是有利於國兵法施行上的事情。即不惜精神努力。助其成功。對於不瞭解國兵制度的。必詳加解釋。對於不徹心援護事業的。必努力勸導。不尙虛務。但求實作。高揚尙武精神。一致守護國土。如此不但國兵制度日益鞏固向上。對於大東亞聖戰的進展和完成。也能予以絕大的助力啊。

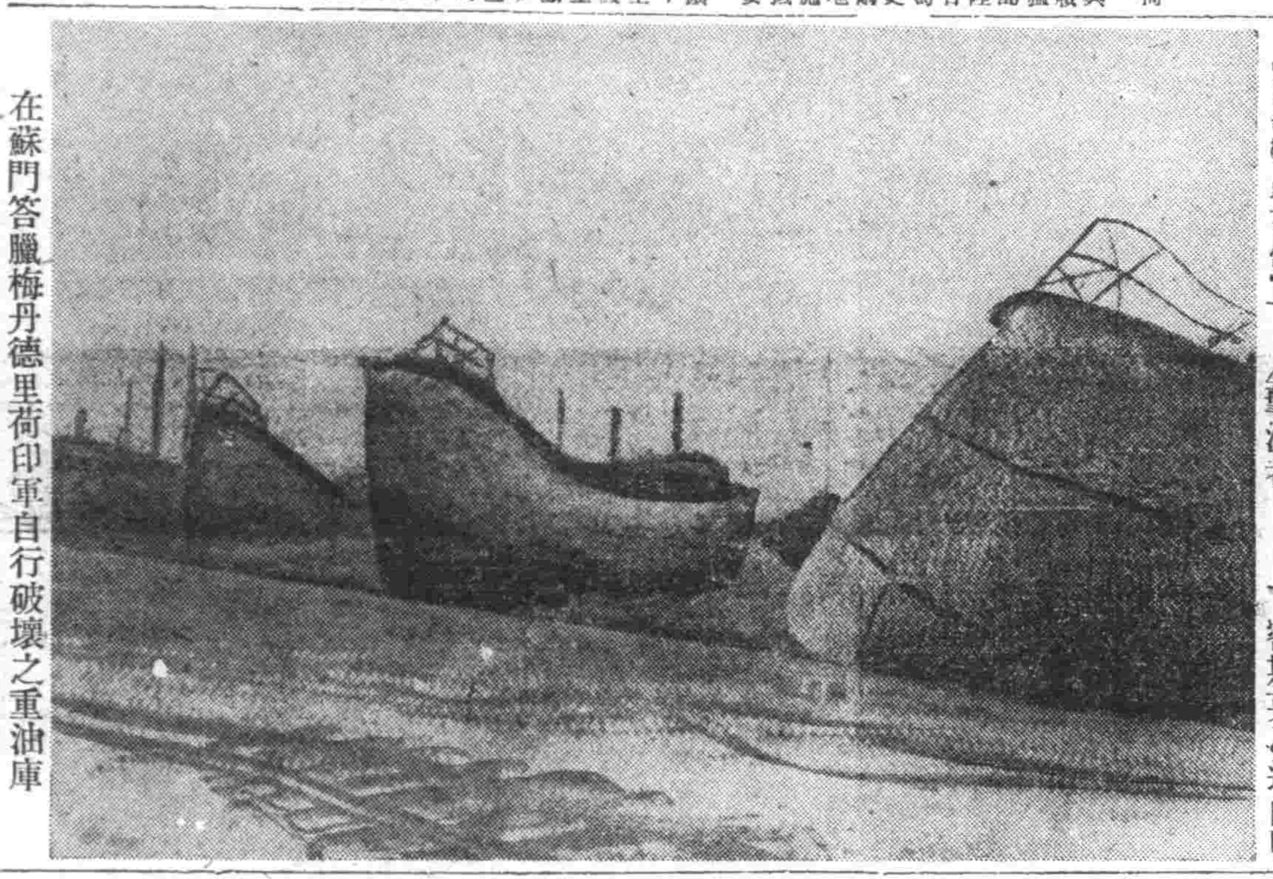

在蘇門答臘梅丹德里荷印軍自行破壞之重油庫

開發資源 美墨新協定

【不宜諾斯艾里斯九日電】關于美國之墨西哥資源開發、此次美墨兩國間、已成立新協定、墨西哥已決定今後往協力於美國之戰爭遂行、新協定之大要如次、

一、爲謀墨西哥工業之設備改善、尤爲美國輸出入銀行之融資計、決新設鋼精鍊工場、
二、墨西哥鐵路之輸送能力之擴充及於此必要之軍輛增加、
三、以美國之生產機械建造小貨物船之可能性之調查、
四、建設以美國製機械生產之大汽油製油所於墨西哥國內、

印度洋上戰績無儔
擊沉擊破英艦計六隻

【東京電】大本營發表（十日午後四時三十分）於印度洋作戰中之日本海軍部隊、四月九日强襲錫蘭島得林哥曼里方面、該方面之新戰果如左

△擊沉者
一、艦艇
一、英航空母艦哈密斯
一、英乙巡白明翰型一隻、
一、全愛麥拉爾得型一隻、
一、英乙巡列安達型一隻、
△大破者
驅逐艦一隻、哨戒艇一隻、
二、擊沉船舶六隻
三、擊墜飛機五十六架、地上發火者四架、
四、於其他軍事設施與以甚大損害、是役日方除失飛機十架外、艦艇並無損傷、

美軍各線 完全混亂

【菲島前線九日電】脆弱於日軍猛攻之前、其相繼被奪取之巴坦防衛第一、二、主力陣地出敵、亘於各戰線、均呈混亂狀態、自八日早晨、賡向南下相繼敗走、但於九日午前十時頃、急追敵軍突破里麥與里賓聖相衛街道之日軍部隊、發見將逃入附近山屯之敵主力、即加以痛攻、於是即捕捉第廿一師團長及第二十二聯隊長以下之美軍大尉及多數之美菲軍云、

逃遁無路 徒作犧牲

【巴坦前線九日電】不堪日軍空陸一體之總攻擊、其挺身於里麥第二線陣地之敵軍、自七日以來、呈行總崩事退却、敵方即有鄧扣克之再現至於希西曼、加布加賓諾港、雖整頓大小船舶預備退却、但彼等亦均爲日軍猛砲爆炸之好餌矣、

美軍患病者多

【巴坦前線九日電】逃竄於不滿六百平方公里（巴坦南端）之地、繁居四個月之敵兵站線、悉被日軍之手截斷不通其既陷於極度貧困不足之美菲軍、尤於牛鮮食品絲毫不得入手故罹病者日愈出現目下收容於瑪麗伯列斯病院分之患者、已達有三千三百餘名云、

美煤油荒 日益深刻

【布宜諾斯艾利斯九日電】因樞軸國潛水艦之毀傷油槽船等、致美國之石油需給狀況不圓滑、是以前紐罕布夏納州、事總長戴比斯、於石油調整委員會席上、主張東部地方應與北部方面沿海地方相同、亦需規正石油之消費、故此後美國之石油供給、或將自從來消減之百分二十、再減去百分之三十云

炸克列西德

【菲島某基地十日電】日本陸上空軍部隊、九日午前十一時、比翼猛襲克列西德爾島、冒衝地上熾烈之地上砲火、向各軍事設施、一齊投下〇〇公斤之巨彈、將其炸破使之起火、更於當日午後一時至二時間、反復爆炸該島、炸破殘存機關、使之起火、克列西德爾之黑煙騰起馬尼剌灣頭、頗呈悽慘情景云、

印度獨立志士 離日前商獨立

【東京十日電】前出席三月二十八日起三日間於東京開催之印度獨立運動代表會議各地代表之中拉雅華思（馬來）梅意恩氏、克勒氏（昭南島）瑪里志克（香港）四氏乘十日午后三時東京驛發「富士」各就歸國之途、在出發之前、午前時起會合於山王旅館、關於圍繞再建運動之國際情勢爲中心、實行意見交換、並對於今後共同運動方針協議矣、

英艦脆若腐木 日彈一擊紛紛沈沒

擊沉擊破之英艦主要目錄如左、

△航空母艦哈密斯
爲英海軍最初設計建造之航空母艦、係於一九二四年竣工、同三十四年改裝爲近代者、排水量一〇、八五〇噸、速力二五浬、乘員六百六十四名、備砲十四糎主砲六門、十糎高角砲三門、四、七吋高角砲四門、高角機關槍十四門、搭載機二十乃至二五機、自一九二五年至三十七年前後四回屬於中國艦隊、亦來航日本

△乙巡白明翰
爲一九三七年十一月竣工之新銳艦、排水量九一〇〇噸、速力三二浬、乘員七百名、備砲十五糎主砲十二門（三聯裝四基）、十糎高角砲八門（二聯裝四基）、九糎機關砲一門、四、七糎高角砲四門、四米糎高角砲八門（四聯裝二基）高角機關槍八門（四聯裝二基）魚雷發射管五三米糎六門、飛行射出機一基搭載水上機三台、備砲因能容二十三米糎以下者、故雖爲乙級巡洋艦、其實力更有對空完備施設是凌駕甲級巡洋艦以上、爰此白明翰型、乃爲英海軍對抗日本之布雷克林級、而設計之英國最初之三聯裝砲塔艦、最上級並美有同型八隻

△乙巡艾梅拉特
一九二六年一月竣工、同二十三年三月改裝、排水量七五五〇噸、速力三三浬、乘員五七二名、備砲十五糎七門、十糎高角砲五門、四、七糎四門、高角機關槍九門、魚雷發射管五十三糎十六門（四聯裝四基）、飛行機射出機一基、搭載水上機一台、此乃當前歐洲大戰時英海軍、對抗德國乙級巡洋艦、爲快速巡洋艦而建造者、

△乙巡列安達
歐洲大戰後竣工、乃最初之新型巡洋艦、當時頗俱威力、同型有五隻、一九三三年三月竣工、排水量七二七〇噸速力三二、五浬、乘員五五〇名、備砲十五糎砲八門（二聯裝四基）、十糎高角砲八門、四、七糎四門、高角機關槍十門、魚雷發射管五三糎八門（四聯裝二基）飛行機射出機一基、艦載機一台、

昂揚愛林思想 徹底綠化運動
懸賞募集 植樹愛林作品

主辦 康德新聞社

綠化運動、向爲政府所力倡、官民所力行、茲逢建國十年、更期該運動徹底施行、實現『十年樹木』之大事業、俾鄉土建設、直抵於成、本報茲特懸賞募集滿系國民學校兒童『植樹節』作文、並植樹愛林民謠、以資發揚國土綠化精神、爰將簡則列後、

兒童作文
一、題目 植樹愛林
一、用語 滿語
一、應募資格 限滿系國民學校、國民優級學校兒童
一、截止日期 五月十日
一、發表 六月一日（入選作品於主辦報紙上發表）
一、入選 一等一名、二等三名、三等五名、佳作十名、
一、賞品 對入選者由林野局長賞與一等洋銀賞牌、二等洋銀賞牌、三等七寶賞牌、佳作萬年鉛筆各一個、
興農部大臣賞 由所選出之一等中、於林野局弘報處報社會同之下、再選出優秀作品、而對其所屬學校、贈呈銀盾一個、

民謠
一、目的 使我國全國綠化之國策及植樹愛林之思想以通俗淺易之民謠向民衆灌輸普及之
一、用語 滿語（宜通俗淺近使一般民衆即能體會得於解誦者）
一、應募資格 不限（但一人只限一篇）
一、截止日期 五月十日
一、發表 六月一日
一、入選 一等一名、二等二名、三等三名、佳作五名
一、賞金 對入選作品由林野局長賞一等五〇圓、二等三〇圓、三等二〇圓、佳作五圓、

論世界的動態 （八）
恐怖發狂美兵多神經衰弱 荒淫成性成俘虜猶喊嬌妻
齋藤少佐講演 在鐵嶺市聯

（如斯）以如賊盜之行爲、妨害南方補給路、爲使其潛水艦之襲擊、正式展開遊擊戰術、美國本土之東側則有德意志潛水艦、西側則有日本潛水艦、神出鬼沒、時行强襲、突然桑港紐約之上空、亦發現國籍不明之飛機、致使陷於神經衰弱草木皆兵之狀態、竟有對本國之飛機、以本國之高射砲徹底射擊者美國何故如此力弱、觀以下二例、則可瞭若觀火、美國於總力戰爭之下、今日猶有勞働者之罷工、或謂軍需工業之日曜日工資之二倍、更進而謂軍隊之日曜日戰鬪、亦須與二倍之薪金云云、又其總日軍捕虜之美國將校、使其由無線電、向其本國報告其平安、則自其司令官以下、均爭立於機前廣播曰、我親愛的妻、被俘擄之我、猶許可向祖國廣播、可知日本人之親切矣、願戰爭早日停止、歸入汝之懷中、

（一）菲島失去、但余猶健在、今後可再積蓄、待歸國後、另購新車、「我愛作戰時、物品已遺失一空、但惟有汝之照片」、至今猶在懷中、願早停戰、余與汝再度第二結婚生活、彼時之樂、當尤勝於第一次耶其勿悲觀、靜待余歸可也、

若日本軍之將校、身臨其境、則將如何處置、今舉其二例、第一次上海事件時、因負重傷、以致人事不省而被擒之空閑少佐、終自決其性命、而保全日本軍人之名譽、

又皇軍之一曹長、亦負傷被擒、癒後、被强制施行反日放送、而立於無線電之播音機前、但該曹長、竟先述其身分氏名、而後歷述中國軍隊之實況、當時余適收聽、一瞬間、聞三三槍聲、並該曹長最後高呼之天皇陛下、萬歲盡忠於天皇陛下、對三千年之光輝歷史、毫不汚損、視己身如鴻毛、拘一死殉君國之精神、是以早已不期生還、又此次大東亞戰中、我軍因有作遺書而奮勇犧牲之九勇士、乃獨於開戰伊始、即與美太平洋艦隊、以潰滅的大打擊、而奠定勝負趨勢、然其對所謂大東亞戰爭之起因、及其目的、有充分認識故也、

（鴉片）戰爭以來、中國所有之東洋文化、不斷爲英美擾取但滿洲諸公、反一無所得、實爲遺憾、日本之武士道多含孔孟之教、蓋余等日本人、於青年時代、即於漢文之一課目中、學習四書五經之精粹、例如「義重於山嶽」死輕於鴻毛「殺身成仁」等、皆爲孔孟之教、滿洲諸公、承繼於孔孟者、僅爲祭祀、而我日本人、乃承繼其精神、蔣孫文先生之「告中國民衆」中、有云、「欲知孔孟之眞教、須赴日本」云云、

如滿洲以及漢民族、皆能自古奉孔孟爲祖先、承繼其精神、則相信決無所謂滿洲事變、中國事變、且大東亞共榮圈、亦必早已完成、軍隊之裝備、縱然優秀、但其兵士之精神、若無確固之信念、且不知戰爭之目的、則決不得發揮其優秀之裝備功能、因之乃可斷言、日本竟能戰勝英美、但余不論如何講解、終恐滿洲諸君以爲大東亞戰爭、乃南方之戰爭、與我無直接關係、若日蘇開戰、則日本必敗、且滿洲國亦當然捲入戰渦中、是以惟有日蘇戰、乃最可慮者、日不僅滿洲即日人中亦或有此等人、

POPLAR 遠近馳名 保筆樂 墨水

老中三九28

一絲微塵入目 可致危險眼病！
不能或免的微塵入了眼。只覺到痛癢難忍。若用手指揉擦。柔嫩的眼膜必受損傷且不潔的手指。也有細菌染入。引起重大的目疾。只有用老篤眼藥。點入一二滴。痛癢立止。因藥內含有止痛收斂殺菌消炎防腐等五大作用也。
適應症 結膜炎、結膜充血、眼瞼緣炎、學校眼炎、沙眼症、流淚眼、角膜翳、麥粒腫、眼瞼炎 等症
大瓶 小瓶 小兒用 軟膏
【各處藥房洋貨店均有代售】
總行 山田安民藥房
不痛不麻 神效第一
老篤眼藥

發揮鮮明美妍的効果
瀟灑漂亮的髮效果、顯著優異的養毛功能、以及迅速洗掉的三大特長完全具備所以說金鶴牌髮蠟、是由多方化學研究之結晶製煉而成的新時代獨一無二的標準品
金鶴ポマード 生髮料
本舖 株式會社野村商店

全聯機構刷新案
中央本部已作成
即應時局要求成果極堪期待

協和會中央本部、關於全國聯合協議會、爲期應現時之政治的要求、匡爲刷新全聯之機構、而使全聯之權威提高、着手製作全聯刷新案中、近作成原案、已得本部委員會之承認、至於全聯刷新要點爲如左四項、

一、全聯協議員之構成＝以全聯協議員代表、職能組織代表、職場分會代表、

二、協議員之任期＝對於協議員、規定一定任期、期待完遂其責任、同時講求國家的優遇之途、

三、議案之提出＝議案由構成全聯之前記各代表摘出、

（1）由省聯提出之議案只採用立足眞實國民生活國家的立場之建設的議案、

（2）由職能、職場兩分會提出者、問部會協議會、分會協議會、關於議策則分辨其懸案、又關於研究審議中者、分辨其實施方策、

（3）政府提出重大影響國民生活之重要成案、

（4）中央本部提出關於國民運動實踐或關於提唱之議案、

四、會議之運營＝本會議、受理省聯提出之議案、並關係國民生活全般之議案、專門的議案、則附議於分會委員、

至於縣聯、仍踏襲現狀、省聯則以管下之職能分會、職場分會代表爲協議員、而考慮其任期云、

協和會員大會 定於七月舉行

協和會中央本部、決定實行全聯運營要綱之刷新、同時並計畫舉行協和會會員全國大會、本年度特以創立十週年紀念、決於七月廿五日之創立紀念日舉行云、

本市年度聯
各區代表協議員
已由市協常委會決定

協和會奉天市本部第七回常任委員會、以當面之重要問題六件、於十日午後二時假市本部長室、有鄉本部長以下常任委員十四名出席下、決定協議如左、

△關於康德九年度市聯舉行之件、

一、代表協議員

▲大和區＝羽賀壽、村上俊一郎、北澤武俊、山下藤次郎、渡□政雄、辻一郎、綏治左吉、土跏金次郎、多田耕一、高橋懷時、丸岡淳夫、酒井三、三浦要、冲賢、糸長幸一、中村正男、吉井虎次郎、池永正、

▲敷島區＝新田新太郎、八古枝俊夫、石田道樂、栗山千太郎、河本清正、鵬山一成、孫源河、李子恒、

▲朝日區＝梅木吉郎、木村一惠、久田明、駱成運、山室辰之助、

▲鐵西區＝佐佐田重德、和泉藤治、大塲辰之助、長廣忱、王宴廷、任巖彥、

▲瀋陽區＝日高赳武、李海門、任大中、佟叙五、陳宗魯、洪治貴、張勤岐、劉海珊、闞址賓

▲大西區＝魏樂、陳裕昆、藍世軒、李業三、韓伯英、

▲小西區＝桑野繕三、白相吾、趙書忱、劉文德、覃子彬、王衡孫、

▲東關區＝鮮斗辰、劉玉書、孫濟貴、佟維傑、譚文學、

▲北關區＝田續樸、蔣樹春、楊秉彝、白敏文、韓宏、慶毓東、

▲皇姑區＝穆自牧、王錐邦、高井知外、金山□、

▲大東區＝大石清之、窪田壽英、王子騰、趙春城、梁福田、

▲北陵區＝古橋彥內白貴清

▲東陵區＝荊俊峰

▲于洪區＝高明傳、

▲渾河區＝孟耀武

▲藩海區＝徐价藩

▲永信區＝張仲先

▲職能分會＝張健、大野貞夫、麻德春、

▲職場分會＝野田信之、名井貞亮、馬春獻、加藤三郎、白瀧庄司、大野十郎、宮武榮太郎、竹山勇、小川長一、蘇兆麟、小池經策、板倉貞五、

二、市聯本會議上程議案

△關於國民禮法制定之件△關於國民精神之昂揚及强化國民總力對策之件、△工場指導組織及實踐運動之一元化、强化協和會運動之件△關於厚生施設强化充實之件、△關於警察刀强化之件、△關於勞動力之吸收强化及勞金之件、△關於市內交通改善之件、△關於實施交通及設定住宅用地綜合的計劃之件、△關於確保物資配給綜合的效果之件、△關於撤廢商品券之件、△關於奉天市國民府蓄實踐委員會設置之件、基於中央本部之指令、十五億府蓄協目標、奉天市、已決定結成府蓄實踐委員會、△鮮系輔導委員會設置之件、使鮮系懷有皇國臣民之感激與持有滿洲國中堅國民自覺之態、彙謀會精神之徹底、與其他民族、相互協和、爲指導遂行各方面堅實之發展、故吸收從前鮮系工作幹事會、爲市本部委員會之分科會、決定運營之、既有本部委員宇田一、加藤治雄、篠田額委員、立於指導的立場云、

普及体力檢定意義
各市定期舉開指導者講習會

大東亞戰爭下、檢後國民体力向上、建設高度國防國家、爲最重要之問題、政府當局有鑑及此、前曰制定國民体力檢定制度、茲者爲期其適切指導之普及徹底、奉天省將依以下要綱、於全省各市、舉行國民体力證檢定地方指導者講習會、

▲日期、

奉天市＝五月五日至七日

遼陽市＝五月八日至九日

鐵嶺市＝五月十一日至十二日、

本溪市＝五月十一日至十三日

鞍山市＝五月二十一日至二十三日、

營口市＝五月十八日至十九日

撫順市＝五月二十五日至二十六日、

講習科目、以體力檢定實施方法及滿洲產業體操爲主、但須具有以下資格者、方得參加爲習員、

一、管下產業從業員、體育運動關係者

二、各機關、會社、工場學校之體育指導者

三、青少年體育指導者

四、其他將來堪能充體育指導者、至講習員依現地之情形、須爲五十名內外云、

育兒用乳製品
配給証明範圍縮小

奉天市之育兒用乳製品、從來大抵按醫師之証明實施配給、因有購買者與醫師結合、實行不正之申請、而受比率需要量以上之配給之事實、茲奉天市衛濟科、鑑于此種暗自作弊之情形、爲謀減絕此等不正配給、以期適正公平計、關于醫師之証明特限定赤十字病院、滿洲醫科大學醫院、盛京施醫院、市立防疫所、同健康相談所同善堂病院等各公立病院所屬醫師、由四月份之配給起、開始實施、配給量分爲無母乳者、七分不足、五分不足、三分不足等、按左列者配給、

△無母乳者

牛後一月四罐、二月乃至三月七罐、四月乃至五月十罐、六月乃至十月十二罐、

△七分不足者

牛後一月三罐、二月或三月五罐、四月乃至五月七罐、六月乃至十月十罐

△五分不足者

牛後一月二罐、二月或三月四罐、四月乃至十月五罐

△三分不足者

牛後一月一罐、二月乃至五月二罐、六月乃至十月三罐、又同時決於需要者、按分量之證明、配給育兒用砂糖（角砂糖）二箱云、

寄往南洋信件
郵局開始辦理

由於兩歐反建設中之日本陸海軍驚異的戰果、早已確定竪和平與之南方亞細亞之擴后復興、亦得以向在留同胞處、由北邊滿洲發寄致各之書函矣、向此南方同胞之郵便物辦理之郵政總局、自十日起、指定馬來半島、菲島在留者、並只限於書函明信片二種、郵費、國內及日本同樣爲六分及三分、發送事務、業已開始、而將治安之確定、途通地域、亦將逐次擴大氏名之寫法、向馬來者須冠昭南郵便所轉交、又向菲島及民大諾島者、須寫達爾野戰郵便所轉交、其他向菲島、須寫馬尼剌野戰郵便所轉交、寄信人之住所氏名、要寫明記云、

協議体育大會行事
奉市學開準備委員會

慶祝建國十週年奉天市体育大會準備委員會、定於月之十四日午後一時起、迄四時止、假市署二階大會議室舉行、出席者、計有準備委員會之委員長羽牛秀吉、副委員長彙倉□彥、委員全體等、關於以下之事項、有所協議、

（一）關於大會要項之件

（二）大會準備委員會組織之件、

（三）關於大會準備委員會各係役員之件、

（四）關於大會預算之件

（五）大會準備委員會各係事務分擔之件、

（六）大會準備委員會競技係各部試合要項之件

（七）關於次回役員會開催之件、

鹽
四月份配給量 每人仍爲二斤

四月份食鹽、已定於十日至三十日之期間內配給、量數每人仍爲二斤、市民可持配給証明書及手截、逕向各指定販賣店購領云、

奉公隊勤勞奉仕隊
本月中旬即可編成
發揮報國精神前途頗堪期待

協和義勇奉公隊、爲大東亞戰爭之完遂而本聖詔所訓、竭盡物心兩方、以求協力聖戰之達成、在產業開發上需要之努力、更爲當前之急、由奉公隊總隊主持下、決定依全市之青年層奉公隊爲中心、而編成勤勞奉仕隊、於九日之幹部會議決定方針後、乃於本月十日午後一時、於協和會館、召集各區隊長（滿系）開緊急會議、首由闞參事、說明此次編成方針、繼由趙長陳述意見、結果、午後二時方散會本編成在本月中旬實現、今後對勞働奉仕、當以勤勞報國精神而同前邁進云、

体育講師協議會

滿洲体育聯盟主催之体育

日系警官異動
省警務廳發表

奉天省警務廳爲謀三月一日令定期昇進、爲謀配置調整、遂行一部人事之交流、已以四月一日令、發令異動、而今次之異動、乃在於

第一、爲强化北方振興建設工作、甄拔優秀人才、

第二、明示本年度奉天省警政重點方針、而謀完遂省內治安維護確保、乃刷新强化人事、以整備警察体制、

第三、將同三月一日令、發令之警佐並警尉之昇進、遂行省內人事之交流、

在以上三方針下遂行者、結果、警佐級五名、警尉級十五名、被地方重點省調遷而去、

奉天市警務局 警佐 中平蘊常
鞍山市 警佐 青木三郎
命興安省轉勤
奉天市警務局 警佐 河崎五喜
瀋陽縣 同 岡田米藏
同 同 飯塚一入
命東安省轉勤
奉天市警務局 警尉 渡邊順治
同 同 緒方猛
同 同 敦澤忠造
同 同 富田元義
撫順市 同 大久保大吉
同 同 堤 卯吉
鐵嶺市 同 勝瀨藤一
命東安省轉勤
奉天市警務局 警尉 松山城三郎
同 同 大信田幸造
同 同 松原萬龜
同 同 原田活人
同 同 磯部安雄
同 同 吉川市松
海城縣 同 松木佐太郎
撫順縣 同 花立照雄
命北安省轉勤
鞍山市 警佐 天坂
任奉天省警佐
奉天省 警佐 氏田十之助
同 同 中村 賢
同 同 益田末吉
營口市 同 大岡軍一
鞍山市 同 龍野通雄
海城縣 同 大沼勝明
遼中縣 同 森本月照
任奉天市警務局警佐
四平省西安縣
命奉天省轉勤任營口市警佐
警佐 宮崎 睦
本溪湖市警佐 竹松良一
任營口市警佐（命營口市水上警察署長）
奉天市警務局 警佐 折出房吉
遼陽縣 同 井上三男
任鞍山市警佐
興京縣 警佐 藤川興吉
奉天省 同 磯松英雄
任本溪湖市警佐
興京縣 警佐 東仁三郎
任鐵嶺市警佐
奉天省 警佐 北川 勇
任清原縣警佐
清原縣 警佐 井之上孝
志任瀋陽縣警佐（命蘇家屯警察署長）
奉天市警務局 警尉 金澤三郎
同 同 岸本淳作
遼陽市 同 齊藤要姿良
本溪湖市 同 澁谷正三
遼陽縣 同 米持 亮
新任奉天省警尉
清原縣 警尉 三浦軍治
海城縣 同 佐野弌雄
營口市 同 渡邊貞藏
同 同 江能 逵
同 同 田中宗義
本溪縣 同 木村鶴一
奉天省 同 齋藤靜夫
新任奉天警務局警尉
奉天省 警尉 伊藤白二
奉天市警務局 同 大平竹之助
鞍山市 同 田原隆納
任營口市警尉
奉天市警務局 技士 田龍 貢
任營口市技士
營口市 警尉 大中久吾
本溪湖市 同 佐佐木嚴
奉天市警務局 同 阪井德太郎
奉天省 同 大坂 豐
任撫順市警尉
清原縣 警尉 宗國五臣
鐵嶺縣 同 脇 富藏
瀋陽縣 同 北原嘉人
任鞍山市警尉
撫順市 警尉 植平 元
任鐵嶺市警尉
新民縣 警尉 鳥越壩穗
撫順市 同 三宅三男
奉天省 同 南部太郎
任遼陽縣警尉
奉天省 警尉 石田館次郎
奉天市警務局 同 村山金德
任瀋陽縣警尉
法庫縣 警尉 鈴木庸重
瀋陽縣 同 友納虎雄
任海城縣警尉
奉天市警務局 警尉 吉田簃海
瀋陽縣 同 維野義尚
任撫順縣警尉
任[illegible]縣警尉
撫順縣 同 白澤德右衛門
任法庫縣警尉
法庫縣 警尉 米村惣五郎
新民縣 同 小貫主稅
任撫順縣警尉
鞍山市 警尉 細木勘二
任本溪縣警尉
奉天省 警尉 松浦 薰
任清原縣警尉
營口市 警尉 中田一馬
撫順市 同 藪上守男
任興京縣警尉

普及全國綠化運動
製定紀念宣傳畫片

滿洲山野綠化之第九回帝制記念國民勤勞奉仕全國綠化運動、恰爲建國十周年記念行事之一、當局乃以廿一日之植樹節爲中心、將擧全國民一致展開之、茲爲於此之先須徹底、普及綠化思想計、乃由興農部協和會製作日滿蒙語之記念宣傳畫、向全滿配佈之、（寫眞即記念宣傳畫）

汽水製造業者
今後決不許可

市警察局、前接省令、對市內商人、有請求開設飲料水（汽水等）製造業之許可者、今後一律拒絕、以往既經發給許可者、仍可照常製造、但另新請求者、則根本禁止許可、故該局對進行請求許可中之各商、均行撤回云、

鮮貨提高價格
警局決定取締

應變季節味覺之鮮貨、開始出現在店頭、現在幾乎於一年中最使市民欣喜之鮮貨蘋果、夏蜜柑、香蕉、爲着季節之變化及其他事情、已於四月十日起漲價了、蘋果約三成（一斤四角九分）夏蜜柑約二成（一斤二角八分）這樣高漲、香蕉已漲至七成之高價六月起至九月間之出迴期一斤三角八分、其他月五角六分、如叫南洋士人聽見的話那豈不要爲驚異而轉眼珠嗎？此等協定價格、在滿人商人間毫不在乎的高貴販賣、因此傾向、奉天市警察局經濟系保安科使各署爲適正價格督勵使其販賣嚴守、並加以不正取締之眼光云、

防火宣傳
瀋陽全縣實施

春來了、正當風乾物燥之期、愛護資源、莫如防火、瀋陽縣警務科保安股、爲普施防火宣傳、乃規定由本月十五日起、至廿二日止、一週間、亘全縣實施、其宣傳要項如左、

一、厨灶下千萬莫推積柴禾、

二、塲院及堆積秫稭或草垜處時時注意

三、煙頭莫隨意拋棄、

四、夜間燒坑切記莫多燒以適易溫度爲止、

五、一遇發生火災速向村公所或屯甲所報告以便緊急撲救云、

本市武道大會
各系役員決定

爲慶祝建國十週年、五月二日奉天市武道大會之準備委員會、關於各係屆時分擔事務之役員、業經磋商決定、誌之如次、

▲總務係＝係長渡邊利全策（常務理事）係員岩口伊勢男（理事）大町哲雄（市企）、淸水正人（常幹）、新見太郎（市庶）、合田宥三（市司）、谷山光生（市体）、濱口健（市體）

▲演武係＝係長羽生秀吉（常務理事）、

（一）柔道部長＝鯨岡喬、

（二）劍道部長＝平山遠士

（三）弓道部長＝慶野愛泉

（四）銃劍道部長＝人見順士、

（五）角道部長人見順士、

▲宣傳係＝係長古賀卯右衛門（市弘）、係員吉田庄三郎（市弘）吉泉廣枝（市弘）、新村隆（市弘）、吉岡忠男（市弘）、毛利正元（市弘）、

國債行市

國債名	每票面百圓	包括經過利息
第一次四厘公債	[illegible]	[illegible]
第二次〃	[illegible]	[illegible]
第三次〃	[illegible]	[illegible]
第五次〃	[illegible]	[illegible]
第六次〃	[illegible]	[illegible]
第九次〃	[illegible]	[illegible]
第十次〃	[illegible]	[illegible]
第十一次〃	[illegible]	[illegible]
第十二次〃	[illegible]	[illegible]
第十三次〃	[illegible]	[illegible]
第十四次〃	[illegible]	[illegible]
第十五次〃	[illegible]	[illegible]
第十六次〃	九六、〇〇	[illegible]
第十七次〃	九六、〇〇	[illegible]
第十八次〃	九六、〇〇	[illegible]
第十九次〃	九六、〇〇	[illegible]
第二十次〃	九六、〇〇	[illegible]

奉天賽犬

春期第一次	勝券毎日	票一圓五角	場所
四月 三日 四日 五日 六日 十一日 十二日 十三日 十八日 十九日 二十日	午前十一時半開始		砂山

南市場 國際劇場 GEKIJOO 今天貢献 上海新片 雨夜槍聲 周曼華 尤光照 龔稼農 主演 下期預告新片 金星影業公司出品 有聲偵探驚險恐怖鉅片 公演日期 十一日 十二日 十三日 十四日 十五日 十六日 電話(二)一六二一番

光陸 CAPITOL THEATRE 城內中街路南 電(四)三六三三 ※演期 十九日 十一日 十二日 新婚記 滿映協會宣示勵行隣保精神的新型趣片 白玫 劉恩甲 周凋 主演 上海新片

亞洲電影院 小西關電車路 電(二)三七九一 ※演期 十九日 十一日 十二日 新婚記 滿映協會宣示勵行隣保精神的新型趣片 白玫 劉恩甲 周凋 主演 上海新片

天光電影院 大西關五斗居 電(二)三二七八 十日 十一日 十二日 十三日 周璇 主演 白雲 唐伯虎 國華公司出品 全部有聲文藝巨片 同時加映新聞

雲閣電影院 北市場 電(二)五三五九 今天 十一日 十二日 十三日 風流寃魂 明星公司出品 路明 王吉亭 主演 奈何天

光明電影院 勸業商場內 電(四)二一八八 四月 九日 十日 十一日 十二日 十三日 科學探案神出鬼沒 陳查禮歸國第二案 大隱身破盜 徐莘園 龔秋霞 主演（完全新版）

有聲電影院 金城 五斗居 胡同 藝華出品古裝香艷歷史巨片 九日至十三日 王寶釧 李英 主演 下期 新考貝 新隱身術

中央大戲院 文興社京劇小科班 早 換子 搖錢樹 六月雪 三本怪俠歐陽德說明書 晚 十一日 全部 甘露寺 怪俠歐陽德（三本）

痔漏除根 痔瘡痔漏發源不外乎五臟六腑濕毒 ... 國瑞藥店

婦女病注意 ... 胡文儀謹啓

羊癇瘋癲狂病 賽湧泉下奶藥 欣榮堂厚記

王氏理肺安寧丸 主治各期肺病咳嗽

奉天省許可證 安全消臌散 主治一切臌腫水臌氣臌單腹脹等症均有特效 漢醫 王景泉 謹啓

驅梅聖藥 保證安全 治梅選藥、最有愼重必要、蓋驅梅藥之品質優劣、關係於人命至鉅、而藥價區々高低、實不足以計較、不然、一旦既受其累、則噬臍已無及矣。 武田牌之新・斯必類如神、因曾一々經過動物與實地臨症試驗以後、方准發售、故其品質特別純正優秀、在治療應用上、堪以保證安全。 【包裝】壹號至六號各有壹管及拾管裝 各大藥房均有經售 新・斯必類如神 (ネオ・スピラルゼン) NEO SPIRARSEN

健全白美的牙齒才是無上的寶貝 每天早晨和晚間用獅子牙粉、刷兩次牙、這麼能夠得到白美光亮的牙齒同時可以得到健全堅固的牙齒！又能防備一切牙患── 獅子牙粉、殺菌除垢、强牙効能强大且又最經濟 奉天 滿洲ライオン齒磨株式會社 獅子牙粉

預防牙病 清爽口腔 仁丹 只需少量功効特大 這是新東亞最合算的牙粉 具有清掃消毒之功 極合生活儉約之道 請速試用！ 保君美齒强固 半煉仁丹牙粉

市當局期綱紀振作 開始實施自体監察

【哈爾濱】哈爾濱市當局、準據建國之本義、及國策之趣旨、期市政之滲透發展、特規定關於康德九年度之自體監察、用期市自體之綱紀振作、並戰時下政務運營之適正、及能率增進、其監察項目如左
一、監察項目
1、政務之計劃及實施之狀況
2、職員之服務紀律監督及統制之狀況
3、職員之配置及事務分担之適否
4、其他認爲必要事項
二、監察官爲副市長、其各班人員、並日程如下、
△第一班監察員會業處長行政科長、補助員張鳳飛等六名
1、官房監察、自十二日至十四日
2、業處監察自十五日至十六日
△第二班監察員衛生財務兩處長、監理科處、補助員栗田仁等九名
1、衛生處監察十三日十四日
2、財務處監察十五日十六日
△第三班監察員行政處長文書科長監察補助員佐藤市等五名、行政處監察自十三日至十六日
△第四班監察員工務處長、主計科長、補助員赤津丹市等六名
1、工務處監察十三日至十六日云

國防婦人會 開役員例會

【撫順】滿洲國防婦人會撫順支部、於前八日之詔書奉戴日、午前十時起、在撫順直轄開催役員例會、茲將其議案列下、
一、關於濱田理事退任、後任者補充事件、
二、關於市公署補助金交附方提出之件
三、關於餐店經營受請之件、
四、關於望花神社清掃之件、
五、關於濱田理事在任中

之功勞對處事件、

商會開職員會

【遼陽】商工公會參事全員及一部理事、以三月末日任期滿了、十日午後一時起、於商工公會理事室、開催職員會、關於前記任期滿了之理事並參事之改選及副會長、理事之缺員補充問題、實行協議矣、

市當局召開 鐵工業組合總會

【遼陽】市公署經濟科、於本月十一日午後二時假市公署二階會議室、開催鐵工業組合總會、對於康德八年度之決算及九年度之預算、詳加討論協議云、

今年增設兒童公園 前後全市共設五十處

兒童福音

【大連】爲促進綠化大連建設對於幼年子女、與以安全的慰安遊戲場之大連市每年選定住宅密集地域、新設立兒童公園、現在計全市內、已建設三十八處、而積亦達八萬四千百五十餘坪之多、更若入園兒童數、去年二百十五萬五千五百餘人、終日各園、不絕有活潑之幼年子女、極盡一時之盛、此亦兒童戶外運動、增進健康好場所也、去年新設者如下
上藤町兒童公園(四百二十三坪)居榮町兒童公園(百七十三坪)霞町兒童公園(八百三十坪)王陽街兒童公園(二百十八坪)日新街兒童公園(百八十五坪)永樂街兒童公園(二百坪)
以上六處施工後、並設置各種運動器具、已開放爲附近兒童之用、遊戲場、十七年度、更以預算一萬六千圓再增設六處、全部竣工時、則共設五十處、新設者如下
蓬萊町兒童公園(工費一六〇〇圓、百九十坪)、萬歲街兒童公園(工費三千九百圓、四百六十九坪)、南山兒童公園(工費三、一〇〇圓、五、〇三九坪)、武藏町兒童公園(工費二、〇〇〇圓、二百八十五坪)、逢坂町兒童公園(工費二、三〇〇圓、二〇八二坪)、光風台兒童公園(工費三、一〇〇圓、三七五坪)、

詔書奉戴日 當局隆重舉行

【遼陽】本月八日爲時局詔書奉戴日、市當局爲隆重舉行式典、該日令市民門前揭揚日滿國旗、並於是日午前八時市長以下全署人員赴遼陽神社及忠靈塔參拜、參拜畢、於八時四十分復聚全署人員於市公署二階禮堂、隆重舉行時局詔書奉戴式典云、

火災爲資源之敵 當局指示防止策

【大連】關東州防空令改正後、當局對州內各官廳、工場事業場自衛團等、交付補助金、令設備消防器具、更爲防空上資源愛護計、充實消防機構施設、一方州廳警察部、昨日招集各官廳、工場、警防課、消防署等關係者、開催消防事務協議會、內海警察部長訓示後、更由泉田警防課長指示主要事項如下、
一、火災防止事、探悉期雖過、然而現在市內火災頻起、爲確保資源、更須努力防火
二、危險物、及可燃性物整理、火災主要原因、皆由於不注意、故勿放置可燃性、及危險物等、
三、勵行防火、及消防訓練於各工商從事員、
四、整備消防施設、
五、消火彈取締近有以各種藥品調合之下、製造消火彈、且大事宣傳、此等既無信用、當局亦不容許、故市民勿購買爲要、

開勞務興國會議

【遼陽】縣公署消息縣當局、鑑於縣境之勞務行政之重要性、於本月九日、午后一時、在縣署禮堂、開催勞務興國會議、由縣長副縣長、勞務科各關係者、一同列席、討議事項、爲事業係者、勞務者、定員制度施行、商、並其他重要議件云、

招集十期所生 開卒業座談會

【西豐】警察官教習所第十期所生、業經訓練終了、並舉行卒業式典、縣長寅慶澤、警務科長田文丞、以本期所生、均爲各分所長、係警察行政第一線之幹部職員、是以特於四月四日、在縣長辦公室、由各科長及關係股長參加之下、舉開卒業生座談會、以研討當前之要政、及相互間緊密之聯絡、以期事務遂行之圓滑云、

槍後赤誠獻金

【双遼】本邑協和會双遼縣本部當局、自大東亞戰爭開始以來、即運動八日八錢獻金、所有縣民、亦各盡槍後赤誠、無不踴躍獻納、以致成果甚佳、迄至三月末日竟達四千餘元、外、併有國防獻金二千八百餘元、茲將國防獻納者芳名誌之、以昭激勵、計專賣局十八元九角六分、三泰棧一百元、德隆號三百元、三義號二百元、福盛泰二百元、福泰源三百元、茂林站聚生峻峰號二百元、郭文光五元、聯家屯開拓分會一千四百元、双遼協和會縣本部職員宋長江二十元、天興隆一元、同義和一元、永合興三元、德慶會店員一仝七元五角、德隆號七元五、互惠泰店員一仝六十元、全順德店員一仝十五元、井福昌五十元、双遼道德分會二十元云

黑紅賽犯被捕

【哈爾濱】劉月明、年十七歲、哈市人現住道外大新九道街、福安棧內前曾充毛織工人因生活無路、遂設黑紅賽騙人、於昨日午前九時二十分、正在大新街五十九號門前騙財之時、被警察官瞥見、遂將其逮捕云、

弘報連絡會議開催

【撫順】撫順市於八日午後一時、在商工公會舉開第一回弘報連絡會議、由市側三村庶務科長、三宅事務官、今泉特務科長、松林企畫股長、外有吉田滿日支局長及弘報要員百餘名、列席下、於定刻舉行儀式後、由三村庶務科長致辭、三宅事務官說明弘報業務、繼續由今泉特務科長對於弘報及防諜之強調、並關於弘報業務之組織、在此協議後有質疑應答等、直至午後四時始散會云

「恩賜財團普仁資金」 哈市奉贊委會即將結成

【哈爾濱】濱江省民生廳長劉澤漢氏、於日前晉京、參加全國民生廳長會議、業於前日(五日)會議終了歸任、於昨日曾對記者談話如左
今回全國民生廳長會議對於大東亞聖戰之非常時局下、關於勞務、教育、民生、保健等關係事項、中央均有所指示、以期克服時艱、此外、則爲關於恩賜財團法人普仁資金創設、並基金募集關係事項即當滿洲建國十週年之本年(康德九年)二月六日、我皇帝陛下萬壽佳節、經張國務總理大臣傳達聖諭之意旨、並御賜金一封(一百萬元)、謀育英事業、並社會事業之振興及期謀恤救濟之徹底、而使普浴至仁至慈之恩澤起見、故特經閣議之結果、決定設立「恩賜財團普仁資金」(即恩賜社會事業機構)除仰承恩賜金外、爲圖本事業擴大組織、並確立起見決定再募集基金五百萬元、爲籌辦恩賜財團普仁資金創立、並基金募集事務、除在中央設置恩賜財團普仁資金奉贊委員會外、更在各省市設立恩賜

對業務優秀驛表彰 錦縣驛以下十二處

【錦州】在鐵道報國呼聲之下、各業務關係者、皆意氣昂揚實踐、錦鐵管下各驛區業務部分檢查、得受優秀表彰者共十二驛、如左、錦縣驛、凌源驛、八家子驛、綺陽河驛、李金驛、錦州機關區、錦州檢車區、錦州工務區、葉柏壽電氣區、錦州電信所、達爾汗牧場、
受佳良表彰者如次、大虎山驛、齊翔子驛、通遼驛、承德驛、陳家屯驛、高橋驛、阿爾鄉驛、韓家齋驛、興城驛、滿有驛、東阜新驛、錦州列車區、葉柏壽機關區、下板城驛、上板城驛、玉皇驛、大虎山機關區、承德工務區、山海關工務區、錦州自動車營業所、通遼醫院、義縣堡種場、凌源造林所、通遼造林所、以上各驛區、於本月下旬開催並主要驛區長會議、在會議席上舉行表彰式云、

促進人民認識時局 招開全縣聯合會議

【通河】協和會縣本部主催、於三月廿六七八三日間招開全縣聯合會議、各村村長、及各區牌長、並協和總分會會員、全體到會、由正副縣監臨之下、對於本縣應興應革事件、多所提議、本宣德達情精神、向建設大東亞聖業邁進、鼓勵人民認識時局、發揮槍後熱誠、已得圓滿效果、而閉會焉云、

爲期振興水產 指導艇擬五月中進水

【哈爾濱】凍結半載有餘之松花江、自入四月以後、其長期間之沈寂、至是已被打破、現江上之江運船小艇、以及漁船等、往來如梭、頗可顯現蘇生之情緒、以是國立哈爾濱水產試驗場、爲一際對日海產魚之依存主義、振興滿洲水產起見、擬使水產指導艇(調查用快速艇)就航援助水產之建設、此艇重十六噸長約十六米、可乘十八人之多艇內設有調査室、滿東室持有內燃機之快速、自松花江至烏蘇里江、負有瀕江彈化水產科學陣之重任、至五月中旬即可舉行進水式典云、

活躍在蒙古草原上的年青騎士、在馬身上拍地一鞭、濟具有精悍父祖遺風的年青人、蒙古平原上的英姿、縣史上鬪動世人的聽聞的不就是這代人的先祖嗎？

撫順市聯議案 由各分會提出五十一件

【撫順】爲顯揚建國精神、實現民族協和、完成國民總動員、使國民生活向上之撫順市聯合協議會、定於十五日亘三日間、在商工公會樓上開催、現由各分會提出議案五十一件、現已整理完竣、以便在大會席上研討、茲將議案臚列於左

△第一部
1關於大東亞戰下之協和會運動徹底之件2關於青少年運動徹底強化之件3要望滿系對時局徹底認識之件4關於市民修練道場設置之件5要望對重要發明獎勵助成之件6關於國民皆勞運動振興徹底之件7關於植樹愛樹運動徹底之件8要望於鮮系集團部落神社建設之件9關於郵政儲金並保險普及徹底之件10不健全娛樂取締強化之件11關於滿系義務教育制確立之件12關於高等工業學校設置之件13關於滿系幼稚園設置要望之件14國民訓育及取締徹底要望之件15關於防疫特別發疹傷寒症防止之件16關於麻藥密賣者撲滅之件17關於市立病院之擴充及其增設之件18關於撫順市內公園式共同墓地設置之件19共同浴場設置要望之件20關於汚物塵芥物清掃之件21關於農出與市街美化之件22關於糧棧住宅難緩和之件

△第二部
23愛隣組指導育成與役員訓練之件24官廳公知事項徹底方要望之件25官廳事務簡捷化並民衆處改善要望之件26勞務調整令制定促進要望之件27關於建築許可制改正之件28勤勞所得稅合理的徵收要望之件29關於向華北方面送金方法緩和之件

△第三部
30關於簡易消防施設及消火栓器具增設之件31關於浮浪者取締強化之件32關於義勇奉公隊服裝整備之件33關於郵政分局增設之件34關於無線電雜音防止之件35鐵道貨物辦理改善並事故防止要望之件36關於街路綠化及道路改修要望之件37新撫順一帶道路改修及下水道施設要望之件38要望於塔連區西方堤開通之件

△第四部
39關於協和經濟確立之件40要望樹立中小業者救濟策之件41中小商業小賣聯盟加入許可要望之件42要望統制經濟指導強化之件43七二五物價停止令緩和要望之件44關於低物價政策強化之件45關於精米配給量加與滿系特配之件46關於物資配給合理化之件47人絹毛類棉布配給增加要望之件48關於魚菜類公定價格實勵行之件49爲炭質向上有對策實施要望之件50電燈設料減低要望之件51關於勞働者之

昌圖縣聯續誌

最後由委員協議員(庶務科長)陳述意見、大意謂新京鐵維聯合會、擬作適當均衡之配給、其方針每年棉布配給七次、尤其農村方面之配給、能較街市增多、即因農產出荷獎勵關係、能增至數倍以上、總希望時忍耐、對處此非常時局、以期完遂聖戰。
本案經過長時間之協議、關係當局之答覆、均甚圓滿、經滿場通過、於現地解決、

慰問軍隊 派遣使節

基於今次縣聯緊急動議之決定、於縣聯閉催之第二日(二日)午后三時、由協議員中、派遣慰問使節、計黃廷選、劉雲動、中川浩治三名、親赴縣內各部隊慰問、
同時四平省係省本部長昌圖縣洪縣本部長、爲慰問皇軍亦一同前往、該員一行、於午后三時〇分返還議場云、

△縣聯之尾聲

議程進行至第三日(三日)全部議案中之未經協議者尚有五件、於午前九時起、開始協議、
第四部第三號中小商工業輔導一案、協議員方面、以爲當此統制經濟、物資不足之時期、一般中小商工業者因種種問題、感到經濟困難自去年至今、倒閉者屢出不窮、影響社會經濟、及地方繁榮、希望縣當局、及商工公會、對各中小商工業、善加輔導、所有資金之斡旋、稅金之查定、製造業之共同作業、加工業者之原料斡入、及販賣運輸之考慮等、種種希望關係當局、加以援切之顧慮、以救濟社會經濟維持地方繁榮、
經關係當局(商工公會)協議員答覆、謂現在商工業者異常消極、其原因不外非常時局、經濟統制之所致、商工公會曾一再顧慮、對輔導問題曾幾度研究對策、去年向開原商工金融機關斡旋資金、曾貸入少數、稍事救濟、但該金融機關之地區劃分關係、不能對全縣商工業者普遍救濟、去年年末中央銀行方面有調查中小商工業者動機、擬加以輔導、對於資金問題、今後尚有通融之可能、至對於統制品配給上種種手續、已一再研究、力求簡易迅速化、但限於種種問題、有不得已之情形、今後於可能範圍內、善爲處理答覆、亦以爲配給物品須經過相當手續、故時常延誤時間、今後制定例配給品、及無須通過縣聯備委員會者、不必經由縣聯備委員會、以節省手續、而求迅速、至小賣商領取時、資金問題、不得已或由外方貸入、或由現地籌其他方法、務必適宜措置、以求便利、今後當努力運營、以副各位之期待、
最後由關係當局(經濟科)解答謂、去年九月對油類製造業、政府加以統合整理後歸農產公社直接管理、不再受縣方指揮、今後物動計劃、將統合受農產公社支配、故交通不便之區、能影響政府低物價政策、對油房問題設未蒙准許、政府方針所在、實現困難、關於製造業者之原料問題、由縣省兩方面管理、其不在縣職權以內者、縣方雖以作到、至縣方管理者、已經顧慮輸送之困難、業於現地適宜配給、種種問題、希善爲諒解、繼經議長陳述意見、本案已經由關係當局詳細答覆尤其每年省聯、全聯、縣各處不斷提出、已經再四研討最好對本案上程時、須有具體建設性、以期實現、維持中小商工業者、希於省縣方面、設置輔導委員會、以救濟低物價政策、及解決通融資金等問題、本案經詳細協議之結果、認爲問題重大、非一地區所能解決、故上程省聯、繼續努力村協議員提出緊急動議、以爲當大東亞戰時體制下、各人均有熱誠報國之責任、究本無如何目標邁進、於本次縣聯開催之下、宜有相當決議、以爲將來領導民衆向前邁進之目標、經協議之結果、委託文案起草委員會、對決議文着手起草、
第四部第七號農村勞金統制一案、協議員方面以爲當比物資統制之下、勞金高騰、足影響農村振興、希望統制農村共開期間之勞金、並調查勞動量、依地域別適宜配給、
經關係協議員(行政科)答覆、[ill.]制、恐一縣統制、則勞動者流入他縣、最好提出省聯、使全般統制爲宜、再關於勞動量之調査之事、縣方現正實施勞動者調查、以期研究適宜對策、
本案經協議之結果、以爲本案與農村振興一、有連帶關係、決合併一起、上程省聯、甚於實力村協議員之緊急動議、決議文案經擬就經滿場通過之下發表之、繼續協議第三部第一號道路橋樑整備一案、協議員方面、以爲縣內道路橋樑之整頓整備、與縣政發展上有重大關係、希作進一步整備、以期縣政之向上、
經關係協議員(行政科)答覆、當此重大時局下、限於預算及物質關係、巨大工程雖以實現、然縣內必要之橋樑道路、應加整理者、決適宜整理、以利交通、各街村方面、對縣方有所要望之事、希充分具体與行政當局連絡爲盼、
本案經關係協議員、具体答覆、已無疑意、於協議員一致通過之下、當場解決、
第三部第二號青少年團組織強化並訓練一案、協議員方面、以爲青少年團之育成爲國家之基本政策、關係國家盛衰異常重大、須徹底強化其組織、並積極訓練、以涵養其獻身報國之精神、其辦法有增加街村方面補助費、及各機關之協力、並特殊配給、與興勞訓整、義務入團、優秀者採用爲工作員、種種要望、
本案經關係協議員(行政科)答覆、亦甚圓滿、雖未能滿足提議人之要望、然亦盡力適宜補助、並配給、
繼續由議長補充意見、大意謂、日本青少年團訓練良好、故能在乎青少年團訓練之時、不必拘於形勢、及器具、官廳時間、作身體精神之訓練、將來協和會方面、二大工作之一、自然重視、將繼續予各位以滿意、
經協議結果、本案由現地解決、
第三部第三號聖戰下國民總力集結一案、協議員方面以爲當此大東亞戰爭、重大時局下、應集結民衆之總力、期物資統制之圓滑、生業之增殖、防諜精神之徹底支援國防、完成北邊鎖鑰之重任、
經協議結果、全體議員、認爲意義重大、擬議起草之議案徹底、經滿場通過、將本案上呈省聯
議程至此、將全部議案協議終了、計上呈省聯者五件當場解決者五件、保留者一件、一任縣本部者三件、總計議案十四件、本縣聯至此全部終了、而閉滿閉幕云、(已完)

※ ※ ※

患年久的 淋病與婦女病(冷症赤白帶)
一劑八圓即足
△百發百中
△保能斷根
△永不再犯
女界有諸位請速購服

世界無比特的神效秘藥
京城 都藥房淋藥

晴晴好評
本藥爲預防花柳病絕妙之聖藥
合資會社 都藥房
まむし蝮藥房

外 性美膏 防早洩 精力減退之人必備
桃夢 一圓二角三圓
奉天 木村商行

淋濁淨
治下淋白帶 尿道熱痛刺癢 魚口便毒 疳瘡均有特效 每盒二元 每打廿元

育肺寧
治各種咳嗽 痰喘肺病吐血 胸肋痰氣 短身瘦自汗 心跳 每盒二元 每打廿元

嬰兒友
治食火吐瀉 感冒咳嗽無病常吃免疫 身強有病多吃立時痊癒 每袋六角 每打六元

育坤寧
治月經不調 赤白帶下肝氣下寒胸腹脹疼 虛弱不孕無乳均效 每盒二元 每打二十元

奉天北市場大觀園南邊 天慶堂發行

奉天大南街三段五六號楊家老藥舖批發以下各藥
冠毒清血素
作痛咽喉音啞 一切毒瘡 血熱有菌 斯能殺菌 冠毒皆除 內服清血 每袋二元
花柳梅毒 下淋白濁 尿道疼痛 魚口便毒 下疳 橫玄梅疹 天泡入骨 升天骨節
歡迎代理 外埠函購藥款先滙 不加寄費

强力 リベール 利比兒
從前療法之覆用
對於淋病以姑息療法治療是難於痊癒的其排膿疼痛雖已停止但無非是表面表見藥肝臀之菌依然復雜棲息於尿道管此時如停止醫治當然易於轉成慢性之淋疾
用强力利比兒治療並非係藥劑療法由於腸壁吸收而發揮化學物質强烈之殺菌力循環於全身徹底撲滅病菌故僅於一兩日內症狀即現鎮靜於短時日內可收奏効務希前記患者務一試
主治 急性淋病、慢性淋病、副睪丸炎、膀胱炎、尿道炎、攝護腺炎、中耳炎、扁桃腺炎、化膿性婦人科疾患
國產高級二蓄性アミドド製劑
發賣元 竹村製劑所

絕非不治之病
砂眼 砂眼藥水
有了良藥
砂眼 砂眼疑似症 重症砂眼 上眼皮下垂 急慢性結膜炎 角膜雲翳
惠者決力遲疑治療良機
發售處 奉天小南城門裡興記藥房
定價每瓶肆角

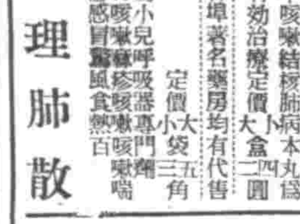
隴西氏理肺丸
隴西氏理肺散
痰喘咳嗽是年老人可怕的病感冒咳嗽年久結核肺病本丸有効治療
定價 大盒二圓 小袋三角五
各埠著名藥房均有代售
爲小兒呼吸器專門 日咳麻疹咳嗽 感冒風熱 食百日咳喘
奉天大西邊門外 鴻育堂出品

民益鐵工廠出品
發明製造人 王伯勳
奉天市小西區三九一工業段馬路
書有修理米機按其他機械詳細說明書

專售高尚鐘表眼鏡
青年表行
奉天城內鼓樓北

補血强壯
保利他民 (ポリタミン)
主治 貧血 虛弱兒童 病後恢復期 精力疲乏 肺癆 營養不良 慢性胃腸病 心身過勞 衰弱 神經衰弱
各大藥房均有經售

哈利巴藥膏
—日本一名— ハリバ軟膏
手足不幸爲刀所傷或水火燙傷。雖性質輕微，蓋皮膚一經破損，病菌乘隙侵入皮裏。引起化膿發炎或潰爛種々大患。故爲避免危險及痛苦起見，破損時即須特別留意。最妥之法，莫如用東亞友負盛名的，哈利巴藥膏因含有豐富維他命AD元素。敷之患處，立即促進肌肉新生，保持一定溫度和濕潤，絕無刺激性作用。品質純潔。對於交換繃帶時，毫無痛苦，誠皮膚良藥
奉天市大和區青葉町十一 田邊藥品株式會社

資生堂 養髮頭油 ポマード
以高級植物油爲原料、含有强力養髮力之理想的整髮品、有適度的結着力有芬芳香首氣有溫雅的光澤而洗髮時絕對容易洗落
日本 東京銀座 資生堂

小說

爵青作

大河重 30

第八章

在晴朗的晨空裡，鸞青翩翩飛翔着，春風輕柔的掉過屋脊，悄悄在院子裡。我到早晨，打同窗裡常走過去用各種鮮香四溢的小販，雖然早陽卻還混厚的窗隙，這些聲音卻都能傳到我的耳朵裡來。纖微的聽覺接觸了這美麗的，幽靜的古典的音樂世界，我立刻就由昏睡裡醒過來。我知道，這該是早晨了。人類的起居習慣往往是由人生的絕對的義務感而出發的，譬如，早晨六點至八點間必須起床，幾乎就是形成生活秩序的一種要素，可是我却不然，我只是覺得在這時起床，是肉體的自然欲求，肉體需要在清醒中去呼吸空氣，去接受陽光，所以纔在這時起床。據說，有在強行軍途中抱着武器睡過去的步兵，我的及時醒來，和這步兵的昏睡是同樣的道理，因爲我睜着眼睛以整個的意思活在人類中間的時候，並未想爲人類盡某種義務在這種生存狀態裡，肉體的移行和持續，當然就是最大的基準了。人類有以社會爲生存狀態之基準的，有以道德爲生存狀態之基準的，而我的生存狀態的基準，却只是肉體。這種動物的，本能的生存狀態，很容易造成機械的，週間的習慣，所以我在姑母家住過了五天，便能夠刻起床了。讀者諸君也許驚訝，其實這是毫不足怪的。獵犬第二次走過以前出現過山兎的林間，一定要豎起耳朵來準備攻勢。可是獵師却非如此，因爲肉體的經驗並不能昧蒙了獵師的智理，這便是人類與其他動物的差別。

每天早晨起床以後，我就到院子裡巡邊，這巡邊也不是想藉着清晨來使自己的頭腦清醒，或像別人一樣藉着清晨來瞑想，而只是巡邊而已，這樣來回在院內的磚道上巡邊一刻之後，前房裡的姑母們纔能起來。姑夫治家有道，雖然身爲商人，却毫無市儈的惡習，每天早晨也起得非常早，赴床之後，便在前後院散步，他幾次看見我先起得床來，覺得非常驚訝，所以在第三天，便對姑母誇獎了我的早起，認爲我是很勤勉的，因爲世間的意情是必由從起論斷的。

一天的日課，便這樣開始了。等到前房裡作好了飯，我便被召喚到前房去用飯，人們的吃飯食，幾乎是一種因其卑劣的蠢緣，坐在食棹前面的時候，縱即是最大的政治家和自有生民以來未嘗出現過的聖人，也和動物沒有什麼差別。由食棹上得到果腸感以後，我便退了下來，有事則陪着別人談談，無事則回到後面的大廳去，空放着時光流過去。

在這樣無聊的時候，我時時想會見紀芳或姐姐來談些什麼，可是一直有四五天，也沒有得到機會攀談。姐姐天天幫着姑母料理家事，紀芳雖然中途由市立的女子中學退了學，還繞着一位從上海回來的女音樂家學音樂。所以在黃昏以前，幾乎是不在家裡的。所以直至到晚飯時再坐在食棹上，我總是閑得連手指都不動一動。

晚飯後，我還是獨自回到後面的大廳去，有幾次，我要求姐姐過來陪我談話，可是姐姐總是避諱，第一，因爲要想談話就應該和姑母坐在一起談，第二，姑夫常我回來三四天以後突然責及姐姐，似乎察覺到我和姐姐有合在一起隱瞞他的地方了，所以姐姐要求除非姑夫恢復了好感，暫時不要表示出姊弟之間的感情來。於是，有許多日子，我在晚飯後，只是自己關在大廳裏。

關在大廳裏，我便以讀書消磨時間，在大廳的墻角處放着一箱舊書，我每天夜裏，我便隨手取出一本不同的書來耽讀，我的讀書完全不加選擇，今夜讀五頁古人的文集，明夜讀半本論理的入門書，也許讀十頁民俗蒐集的報告，還許讀一篇小說的序文，到深夜時，便把未曾讀完的書塞在枕下，忘得一乾二淨，以最舒適的姿勢睡了下去。

總之，在無可記憶的日常生活中，我過了十天之久。

貿易意見一致
滿蒙經濟會議閉幕

【張家口十日電】滿蒙經濟調整會議第三日（九日）自午前十時，於蒙古政府會議室舉行金融關係第三分科會，由蒙古政府經濟部金融科長主持下，滿蒙協議第一、二兩日分科會，基於鐵道陸境兩貿易之 貿易尾 滿蒙方交行審議、已見意見一致、於午前十一時半散會，午後四時半、於建設滿蒙經濟會議、招開總會關於協議三分科會決定之各事項、已相互承認、又於現地會議、協議決定之陸境貿易關係細目之交涉變更預定，延至十日午前十時舉行，於協議討論後、即由蒙古政府經濟部島田總務科長、及滿洲國政府伊藤貿易司長、前後致閉會之辭，抵至五時半、會議殷深之會議、即告終矣。

新高香蕉糖

少爺・小姐們的件侶 新高香蕉糖

新高駱駝

讀書・運動 散步等 莫忘携帶 與愛用

救急箱

冬補身体・家庭用・旅行用 空襲時應備要品

發賣元 日本賣藥會社 大連 奉天 新京 哈爾濱

若素

食慾增進法

健康以食 慾爲標準 食慾的多寡 就能斷定身體的健康與衰弱，身體強的人，食慾一定旺盛，身體弱的必定不振。

因爲什麼 有的人就食慾不振呢？都是因爲胃腸衰弱所致，所以要想食慾增進必須先調整胃腸，「若素」是調整胃腸的良劑，每日服用不但能強化胃腸的組織，還能旺盛食慾，提高營養，增加體力，賦活體內諸器官的細胞，常久服用纔能去病延年。

（適應症）胃腸諸症 夫老先衰 小兒衰弱 營養不良 肺結核

包裝 三百錠・一千錠 價格 九〇・二七〇

奉天市信濃町十七號 若素製藥株式會社

奇效 眼科聖藥

保目全睛丸

本藥店接受先人傳流古方・參致新科學之原理・修治配合・經官府之化驗・效力靈大・認許推銷・登報宣傳・以備患者諸君購用。

主治 遠年近日內外兩障諸般雲翳 天行赤眼 輕重沙眼等症 欲知詳細 微覽備有說明書

定價 保目全睛丸 壹盒六圓 透明晴眼藥水 壹瓶壹圓五角 外埠代郵 加郵費四角

總售處 德家藥店 奉天市小北門外白塔寺東

發財之道

歡迎來店研究

買賣股票

滿洲證券取引所取引人 滿商外交 郭文長 張雲閣

荒津商店

奉天大和區宇治町四 電（二）五八三八・五八三九 五八四〇・六〇九五

桃夢

家庭之融和夫婦之和恰皆是更進而求其妙味不可不光顧敝店確信一服此地定能有如意之物品而攜歸也

防止早洩最有効之外用藥 桃夢 性美膏 女子不感症特靈藥 鶴柯諾爾 壹盒貳圓 增進精力不可不備之靈藥 蒙主爾 壹圓貳角 五圓

其他強精藥劑器具等甚多恕不詳述 外埠函購 可出入意外希一度試驗參觀路遙遠之人士請於信封內裝入郵票四分索取以便將型錄急寄不悞

敬郵費貳角 依郵政小包寄送

奉天市加茂町十六番地 木村商行

新典型的 禮服料 套三服料 風衣料 協和料

堂堂登場 請速選購

大連 新大街 隆豐

電話 三二四三・二九三五 五七四〇

打倒英美 興隆東亞

斯達普隆

淋症・肺炎

本品爲無色無臭的藥片 淋症、肺炎藥到病除 撲滅雙球菌 立癒淋濁、及化膿性諸症、有奇効

各大藥房皆有出售

奉天市大和區加茂町十五號

株式會社 滿洲藤澤友吉商店

大連・天津・青島

一般眼病

腫疼怕光努肉血絲白點鳳流淚昏花頭疼攻眼諸毒火眼 不明常好原因不潔或內服藥急物 勞感所致傳染易引起內障 ... 眼藥水每瓶一元外埠加郵費

內障眼病

...

視思明眼藥局

奉天北大西門外... 電話二一六〇四一番

萬壽塔 雪花膏

マスタークリーム

バニシングクリーム

浸潤的效果！

單靠抹在皮膚的表面那不過只能爽快一時這是大家都感覺到的罷！

刺世爾在科學的國家德國得到特許，乃是因爲他能浸潤肌肉而收榮養的效果所至的。應用刺世爾製造的唯一的雪花膏萬壽塔馬尼眞宮防止皮膚的生粗和叫我們皮膚生色有多大効果呢？對於這個我盼望諸位試問一問曾經使用過萬壽塔馬尼眞宮的朋友們就可以知道了！

女士們爲防止皮膚生粗化粧時預先敷抹他！先生們剃鬚以少量的敷抹是最好的！

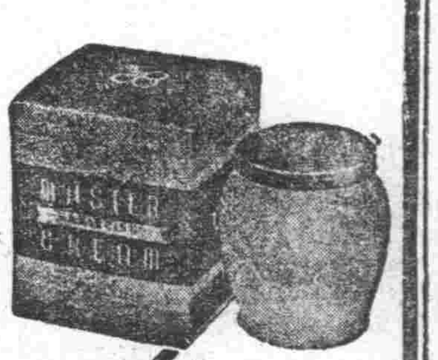

眼科專門

啓明醫院

院長 郭振中

院址 奉天北市街與北二段四十七號（五宮三區馬路北三街）

轉奇逢

黑雞白鳳丸

主治功效

月經是婦女的第二生命 月經順調，纔能康健，健康是人生幸福，身体健康，纔能作事，纔能生育 一盒

總發行 滿洲大藥房 奉天大南門裡 轉奇逢藥房

健眼麗眸

我想誰都理會兩雙眼眸的重要性而都蒙着眼睛的恩惠，但對眼睛的保護不知不覺中恐怕差不多人都不會做。因此損傷視力總要常常點這樣怎能發生種種目病而最好要常點上一二滴「速邁見」強化眼睛，粘膜清潔以防目病而增目力，病菌和塵土、目倦時以立卽解消疲乏，如此不但不發生眼病，更可得到鮮明的目力，和潤美的眼眸。

二角五 四角五

各地有名藥店皆有出售

總批發處 玉置商店 東京市日本橋區本町一丁目

眼科新劑

速邁見

SMILE

司保明眼藥

是一般眼藥中的超特品 是一切眼科病的精良劑

「全國藥房均有代售」

總製造 滿洲製藥株式會社

效特淋治

果然特效極了！

"淋病是不能治療的病"，事實上一直到現在，人們都在這樣想着來的。因爲用那從來底療法，表面上雖然脫是治愈了，但是，一到了季節轉換期，孏生稍微失調，又極容易發生疼痛，流膿，復發的缺點：這是常例。

治尿寧是化學療法劑，它是現代醫學界底最大發見。它和從來淋藥底作用，是完全不同的。治療期間既短，效力又大，而且用不着打注射，只要內服就能收效。尤其治療費是極有限的。因此，治尿寧底出現，可就把那以爲不能治療的"淋病"征服完了

包裝 1 ... 24片

（全國著名藥房均有售）

株式會社 滿洲柳韓公司

大連市大黑町二九號

京城・美國洛山磯・天津・奉天

治尿寧